II 10, 20, 22, 6, 8, 9 I 10 Oliva I 2/83 Hunter N.3268 II 10

DIARIO DE LA MAÑANA
Fundado el 18 de Sept. de 1912.
EDICIÓN DE 12 PÁGINAS

LA UNION

OFICINAS Y TALLERES
WALDO SEGUEL 646
TELEFONO 174. CASILLA 379

AÑO XVII M. C. R. DIARIO REGIONAL NACIONALISTA INDEPENDIENTE. MAGALLANES, Domingo 2 de Junio de 1929. NUM. 6571

En el Aula del Consistorio del Palacio Apostólico DEL VATICANO

Ceremonia en la cual se dió lectura al Decreto que aprueba los milagros de Don Bosco.

UFFICIO CENTRALE STAMPA SALESIANA
ARCHIVIO
N. ----------
Classif. S.101
Posiz. ---- Cart. ----------
ORATORIO SALESIANO - TORINO

El Mártes 19 de Marzo, fiesta de San José, en el Aula del Consistorio del Palacio Apostólico del Vaticano, Su Santidad el Papa Pío XI ordenó la lectura del Decreto con el cual se aprueban los milagros que Dios obró por intercesión de su Venerable Siervo Don Juan Bosco, fundador de la Pía Sociedad Salesiana.

Al efecto el Santo Padre a las 11 se sentó en el trono acompañado por su noble Corte. La ceremonia se desarrolló bajo la dirección del Prefecto de las Ceremonias, Ilmo. Mons. Respighiy de los Maestros de Ceremonias Pontificias, Ilmos. Monseñores Dante y Bonazzi.

Presenciaron la ceremonia los Cardenales Camilo Laurenti, Prefecto de la S. Congregación de Ritos; Pedro Gasparri, Secretario de Estado de Su Santidad y Protector de la Congregación Salesiana; Alejandro Verde, Ponente de la causa del Venerable; los oficiales de la Congregacion de Ritos Ilmos. Mons. Angel Mariani, Secretario; Carlos Salotti, Promotor General de la Fé; Salvador Natucci, Asesor; Felipe de Fava; el Rmo. Francisco Tomasetti, Procurador General de la Congregación Salesiana y Postulador de la Causa; el Rmo. Don Trione; el abogado de la Cioppa y el Comendador Pedro Melandri.

Asistían tambien S. E. el Conde Mayorino Capello, Ministro Plenipotenciario de Nicaragua, con la Condesa Capollo; el Capítulo Superior de la Congregación Salesiana; varias Hermanas Superioras de las Hijas de Maria Auxiliadora, con una abundante representación de sus institutos; numerosos ex-alumnos salesianos; representantes de varias Congregaciones religiosas y muchas personalidades admitidas con tarjeta especial.

Acercándose al Trono el Ilmo. y Rmo. Señor Secretario de los S. Ritos una vez obtenida licencia del Santo Padre, dió lectura al mencionado Decreto.

Discurso del Procurador General Salesiano.

Acabada la lectura despues de las ceremonias acostumbradas, acercóse al Trono el Rmo. don Francesco Tomasetti, Procurador General ante la Santa Sede de la Congregación Salesiana y postulador de la causa, el Vice postulador Don Esteban Trione con el abogado de la causa. El Rmo. Don Tomasetti leía al Santo Padre lo siguiente:

"Beatísimo Padre, siento un gozo como infinito, dando a la Santidad Vuestra a nombre del Rector Mayor y de la Familia Salesiana, los más sentidos y vivos agradecimientos por haberse dignado dar orden de lectura al Decreto con el cual se aprueban los milagros propuestos para la Beatificación del venerable Don Juan Bosco, Fundador de la Pía Sociedad Salesiana, del Instituto de las Hijas de Maria Auxiliadora y de la Piadosa Unión de los Cooperadores Salesianos.

Este Decreto llena de júbilo a los hijos del Siervo de Dios "de este gigante defensor de la educación cristiana", como gustó a V. Santidad llamarlo en otra solemne circunstancia, pero no quedan sorprendidos. Ellos sabne, especialmente los que tuvieron la dicha de vivir a su lado, como su vida fuera talmente tegida de hechos prodigiosos, qu ese podía afirmar haberse vuelto natural con Don Bosco lo sobrenatural. Esto hasta el punto que nuestro Padre, ya en 1867 con ocasión de su segundo viaje a Roma, como consta de una carta suya, rogó a Dios no permitiera nada de clamoroso que hiciera hablar del pobre Don Bosco.

Así como en vida, también después de su muerte siguió asistiendo a sus hijos y amigos con suaves y admirables inspiraciones, bendiciendo con milagros y gracias innumerables, a los fieles que ponían en él su confianza.

El orador sigue un largo discurso en el que entre muchas maravillas de la vida de Don Bosco, hace mención de la gran parte que Don Bosco tomó ya en tiempo de Pio Nono, para llevar las cosas a un posible arreglo entre el Gobierno de aquel tiempo y la Santa Sede, llegando a suavisar las relaciones y profetizando un futuro arreglo sobre las bases en que se efectuó en estos días pasados.

Contestación del Sumo Pontífice el Papa Pío XI

El Papa contestó así:

"Mis queridísimos hijos: es la voz, la gran voz de los milagros, la voz divina que baja ya sobre el sepulcro del fiel siervo de Dios para añadirle gloria, para aumentar y avivar el brillo de su gloria. Es verdaderamente admirable como, en delicadeza, y puede decirse elegancia, la Divina bondad sabe tambien disponer, ordenar, haciendo se encuentren las cosas y los acontecimientos.

La lectura del Decreto que aprueba los milagros que Dios obró por medio del Venerable Don Juan Bosco, gran devoto de San José, en circunstancias en que este día es festivo para todos en manera tan igual y concorde. Esto nos induce a pensar que San José se haya propuesto de concurrir a premiar

(Sigue a la vuelta)



PADRE DON JUAN BOSCO, FUNDADOR DE LA CONGREGACIÓN SALESIANA.

LAS CAMPANAS Y LAS TROMPETAS DE PLATA DE SAN PEDRO DE LA CIUDAD DEL VATICANO TOCARÁN HOY A GLORIA LLAMANDO A LA CEREMONIA ÚNICA E INCOMPARABLE EN MAGNIFICENCIA, PUES SERÁ UNA DE LAS FIESTAS MAS GRANDIOSAS QUE SE HAN EFECTUADO EN LA BASILICA DE MIGUEL ANGEL. EL SOL CONCENTRARÁ TODAS LAS FUENTES DE SU ESPLENDOR Y LUZ PARA ILUMINAR MAS FANTASTICAMENTE QUE NUNCA, ESA MARAVILLOSA CÚPULA BAJO CUYAS BÓVEDAS SU SANTIDAD EL PAPA PIO XI ELEVARÁ A LOS ALTARES A UNO DE LOS SANTOS MAS ILUSTRES QUE HA TENIDO LA IGLESIA, EL TESORO DE ITALIA COMO LO LLAMABA HACE AÑOS, OTRO SUMO PONTIFICE, EL INMORTAL PIO IX.

(De la vuelta)

este gran siervo de María Santísima, su celestial esposa, hacia la cual el Venerable Juan Bosco encauzaba gran tributo de piedad y devoción en el culto particular de María Auxiliadora ya indivisible del nombre de Don Bosco, de su obra y de las innumerables ramificaciones por toda la tierra.

Otro tanto bella, delicada y significativa es la coincidencia de efectuarse estas cosas luego del acontecimiento de la solución de la cuestión romana, que alegra y alegrará al mundo por largo tiempo. Al concluirse este gran convenio, se proclama la aprobación por esta Santa Sede de los milagros de Don Bosco, de este grande, fiel y sensato servidor de la Iglesia romana, por esta Santa Sede, porque él fué realmente siempre tal. Lo hemos podido descubrir Nos mismo tratando con él. La solución del gran problema era la preocupación de su mente y de su corazón, pero así como podía serlo en un siervo sensato y fiel; no ya con una solución cualquiera, como muchos se imaginaban, sino tomando en cuenta ante todo la gloria de Dios y el honor de la Iglesia y el bien de las almas."

Su Santidad prosiguió diciendo que había tratado con él 46 años hace, pareciéndole fuera ayer que pasó algunos días en la casa del Beato acompañándole en la mesa y pudiendo tratar con él largamente, a pesar de hallarlo sumamente ocupado en numerosas preocupaciones. Porque una nota característica de Don Bosco era una calma absoluta y ser totalmente dueño de su tiempo y ocupaciones, que podía tratar con tanta tranquilidad a cualesquiera que se le acercara, hasta parecer no tuviera otra cosa que hacer. Pero, ¿quién entonces hubiera pensado que después de muchos años, arreglada la "cuestión romana", Dios nos hubiera llamado a proclamar en la solemnidad de los Decretos de la Iglesia, los milagros cuya luz ahora resplandece sobre la tumba de Don Bosco preparando los excelsos honores del altar?

Su Santidad prosiguió: Todos saben ya que los milagros proclamados no constituyen mas que un suplemento de los que brillan en la figura de Don Bosco. Pues son innumerables los milagros que ya durante su vida y después de su muerte con la maravillosa continuación de la obra que Dios quiso obrar en nombre de su fiel ciervo. Los que fueron escogidos entre muchos para ser objeto de indagación más extremada y a las pruebas judiciales más rigurosas, solo son una representación de las formas jurídicas que podía faltar. Son hermosísimos, pero hay otros no inferiores en belleza y brillantez, hasta el punto de tener alguna elegancia en las circustancias.

Hay empero otras cosas numerosas y admirable; y todos los han leído en una de las numerosas vidas de Don Bosco, que hasta el presente fueron publicadas en varias lenguas diferentes, y los que las leerán en adelante, fácilmente pueden dar se cuenta como sea verdad, lo que oportunamente se dijo del Siervo de Dios—que en su vida lo sobrenatural se había vuelto como natural.

Es que estos dones sobrenaturales eran como otras tantas estrellas brillantes sobre un cielo espléndido y sereno, como para hacer resaltar más y más una vida que de por sí misma era un milagro.

En la Bula de Canonización de Santo Tomás de Aquino, se dice que si no hubiera otros milagros de S. Tomás, cada artículo de la Suma teológía que él escribió era un milagro. Aquí puede repetirse que cada año y cada momento de la vida de Don Bosco era un milagro. Pensando en el campo solitario del villorrio de "Becchi", donde pobre niño llevaba a apacentar el grei paterno; a los pequeños inicios de la obra de Santa Filomena; luego a otros más graves y penosos de Valdocco, pensando en las obras grandes que él sacaba como de la nada, como el templo de María Auxiliadora que él empezó con veinte centavos; luego se vuelve la mirada al desarrollo maravilloso de sus empresas, a las tres familias de los Salesianos, de las Hijas de María Auxiliadora y a aquella admirable legión de Cooperadores, a los cuales él mismo los llamaba "mano larga" de Don Bosco, (el mismo Santo Padre lo había oido decir por Don Bosco), y en verdad él tenía las manos largas y las sabía extender abrazando todo, a penetrarlo todo, a multiplicar las cosas de manera magnífica; pensando a los centenares de Iglesias y capillas de las cuales unas 300 estaban abiertas hace como 20 años; pensando en los centenares y millares y ciertamente algún millón de de ex-alumnos salidos de las casas de Don Bosco, de las que comprenden la más alta instrucción hasta aquellas en que se enseña humildes artes y oficios; pensando en todo esto no se puede menos que quedar atónitos presenciando uno de los mayores milagros. Pero desde veinte años a esta parte, ¿a qué número han llegado los Salesianos, las Hijas de María Auxiliadora y los Cooperadores salesianos?

Cuando se refiere— continúa Su Santidad, aludiendo a una de las más características formas de apostolado del Beato Don Bosco,—que este era un hombre que tenía bien otras ocupaciones a que atender, que no estudiaba, y que sin embargo escribió tantos libros, pues pasan de setenta sus libros y libritos de educación popular, y su historia de Italia que alcanzó veintiseis ediciones y treinta o cuarenta tuvo su Historia Sagrada, sus libros de piedad "El joven instruido" y "La hija cristiana", hace veinte años que llegaron a la seiscentésima edición; luego a las lecturas populares, a las lecturas católicas, que hace veinte años llegaron a diez millones de egemplares, al Boletin Salesiano, que sale a luz en muchos idiomas que entonces se publicaba en trescientos mil egemplares, y ahora seguramente en muchos más; observando una tan colosal, míes de bien, uno se pregunta: Pero, ¿cómo pudo realizarse todo esto? La contestación no puede ser otra que esta: es la gracia de Dios, es la mano de Dios Todopoderoso que lo ha dispuesto así. Pero, ¿de dónde este gran siervo de Dios sacó la energía para bastar a tantas cosas? Hay un secreto y el mismo lo reveló continuamente en un dicho que frecuentemente se halla en las obras salesianas; es la frase dictada por el corazón del Beato Fundador: "Da mihi animas, coetera tolle,"—dame las ánimas y toma todo lo demás. He aquí el gran secreto de su corazón, la fuerza, el ardor de su caridad, el amor para las almas, el amor verdadero, por ser el amor reflejo del amor hacia Nuestro Señor Jesucristo, porque él veía las almas en el Pensamiento, en el Corazón y en la Sangre preciosa de Jesucristo; de manera que no había sacrificio o empresa que no se atreviera a afrontar para ganar las almas tan intensamente amadas.

Esta— exclama conmovido el Santo Padre,—es precisamente la hermosa particularidad de esta figura de gran amador de las almas, "amator animarum", precisamente como fué dicho que resucita hoy al mundo en la luz del milagro imponiéndose ahora más que nunca a la atención, a la admiración, a la imitación de todos. Porque si no todos pueden aspirar a tanto— por cuanto un gran amor, un gran cuidado, un gran empeño en toda dirección y en toda condición sería capaz de hacer milagros; y todos los que tuvieran en su corazón algo de aquella abnegación, de aquel sacrificio que inspira la caridad verdadera, podría obrar verdaderos prodigios en bien de las almas —si no es dado a todos fijar tan en alto sus miradas, ¿quién es el que no pueda hacer algo de bien, viendo al mal invadirlo todo en modo tan espantoso, viendo tantas almas arrastradas por la sensualidad, viendo tantas almas especialmente juveniles trastornadas por la ilusión fascinadora de la vanidad que hace perder el sentimiento del bien? Esta es precisamente la participación al apostolado a la cual el Santo Padre pide continuamente tomen parte todos los que albergan en su pecho un corazón o un sentimiento; la participación al apostolado gerárquico que es el objeto y el ánima de la Acción Católica y que debe penetrarla toda en toda actividad.

El Papa, empero quiere presentar un pensamiento más, sacándolo de las maravillas de Don Bosco, pensamiento altamente bello y consolador. Esto se acerca a la fidelidad de Dios hacia su humilde, fiel y generoso Siervo; por ser ésta verdaderamente entre las más bellas y consolantes promesas de Dios hacia sus creaturas. Aquel Siervo fiel que correspondió en su sencilla, humilde fidelidad al Señor, aquel pobre hijo, capaz para nada, según el mundo, he ahí que Dios lo ha escogido para hacer resonar su voz hasta las extremidades más lejanas del mundo, hoy lo llama para abrir su tumba, levanta la loza que cubre el sepulcro: es un día de gloria y resurrección, precisamente en estos días que preceden de cerca la resurrección de Jesucristo.

Es un pensamiento que debemos recordar especialmente cuando Dios nos exige algún trabajo, alguna abnegación, algún sacrificio por su gloria. Lo que debemos contestar ya lo sabemos recordando lo que el Divino Redentor dijo: A "aquel que me confesare delante de los hombres, lo confesaré también yo delante de mi Padre". Don Bosco con toda su vida, con todas sus obras, con la vida y las obras de las instituciones por él fundadas que han seguido su actividad, ha realmente confesado a Dios delante de los hombres, y he aquí que Dios le reconoce y lo glorifica delante del mundo entero.

Después de esto Su Santidad impartió a los presentes la Bendición Apostólica.

Don BOSCO y su obra

Por don RICARDO COX MENDEZ.

En el verano de 1919 yo me encontraba en un hotel del Canton de Vaud, en Suiza.

El hotel distaba 2 kilómetros de Saint-Croix, ciudad de unos 7.000 habitantes, situada en una risueña hondonada de la montaña, y a corta distancia de la frontera francesa.

La población entera de Saint-Croix, sus 7.000 habitantes, hombres y mujeres, viven exclusivamente de la única industria implantada allí.

Hay cuatro grandes establecimientos, pertenecientes a una sola firma comercial, dedicados a fabricar cajas mecánicas de música.

Un día fuí invitado por uno de los socios de la firma propietaria a visitar sus establecimientos, los cuales fabrican, en conjunto, 400 cajas de música diariamente.

Hombres de toda edad, desde 15 años hasta 70, y mujeres también de toda edad, trabajan en establecimientos separados.

Los obreros de cada sexo salían de sus respectivos talleres con un cuarto de hora de diferencia, para evitar en lo posible la promiscuidad en la calle.

No diré, que aquella visita fué para mi una triste revelación, porque ya había visitado en la misma Suiza, y sobre todo en Alemania, grandes fábricas de distintos productos manufacturados.

Aquella visita fué simplemente la triste confirmación de lo que se me había presentado en otras partes como la mas ostensible prueba de lo que el R. P. Pablo Peruzzo llama la "esclavitud moderna".

En aquella fábrica, destinada a lanzar al mercado del mundo un producto tan alegre y sonoro como es una caja de música, reinaban sin embargo un orden tan riguroso, una disciplina tan férrea, y un silencio tan monótono y triste, que no lo olvidaré jamás.

Y en la fisonomía de obreros y obreras de toda edad se dibujaba, con rasgos bien visibles, un cansancio, una melancolía profunda, antigua, sin remedio, y sin esperanza.

Toda aquella juventud de ambos sexos, como también los obreros de edad madura de aquellos establecimientos, ciudadanos, por título teórico de la ley, del pais mas libre y de la democracia más perfecta de la tierra, no eran, en el terreno de la realidad positiva, mas que varios millares de esclavos, atados cada uno a una pieza distinta de una máquina, y condenados como los antiguos remeros de las galeras, a luchar con ella por el resto de su días, iguales todos, y excento de toda perspectiva halagadora.

Un obrero movía una palanca, otro apretaba un tornillo, otro vigilaba un taladro, otro, un cuchillo mecánico que hendía el hierro.

Había obreras, jóvenes aún, que con la vista gastada ya por la finura de su labor, y usando anteojos, vigilaban la dirección de agujas mecánicas que cosían los vestidos de las innumerables figuritas que debían bailar sobre las cajas metálicas, y al son de la música.

Otras daban una pincelada en la cara de esas mismas figuritas.

Otra pintaba de una misma pincelada también una mano de las mismas, porque la otra mano le tocaba a otra obrera.

Y esto, durante ocho horas del día, cuatro en la mañana y cuatro en la tarde; y durante toda la semana, todo el mes, todo el año, toda la vida..!

Las obreras jóvenes sabían de antemano que su destino era vigilar agujas mecánicas o pintar una mano a un bailarin o bailarina de ocho pulgadas de alto.

Ellas veían a su lado a obreras que habían envejecido en esta tarea sin cambiar de situación y sabían que a su turno habían de llegar también a la vejez en análogas condiciones.

Esto es, lo que la economía política del siglo XIX llamó triunfalmente, como quién resuelve definitivamente un problema hasta entonces insoluble, "el gran principio de la división del trabajo."

¡Qué horrible cosa es este gran principio de la división del trabajo, que engendra esta esclavitud moderna, mil veces peor que la antigua, aunque sea autorizada y protegida por las leyes!

En todo el mundo antiguo pagano, el amo tenía derecho de vida o muerte sobre sus esclavos; pero rarísima vez lo ejercitaba ,porque este derecho, aunque no era un crimen ante la ley, lo era ante su propia conciencia, y ante las conciencias de los demás hombres libres.

Cicerón tenía entre sus llama-

(Pasa á la pág. 4)

Banco de Punta Arenas - Magallanes

Con una Sección de Ahorros
AUTORIZADO POR DECRETO SUPREMO DE 24 DE ABRIL DE 1.900
ABIERTO EL 22 DE MAYO DE 1.900

DIRECTORIO:
Presidente ..... Don Mauricio Braun
Vice-Presidente ..Don Francisco Campos Torreblanca
Directores..... Don José Montes Thurler, Don Juan B. Contardi, Don Hermann Koch, Don Gastón Boré, Don Pablo Dietert, Don Domingo Blanco y Don Hans Hencke.
CAPITAL TOTALMENTE PAGADO $ 8.000.000,00
FONDO DE RESERVA " 712.408,92
La más antigua Institución Bancaria Nacional en el Territorio.
Efectúa toda clase de Operaciones Bancarias.
Corresponsales en las principales plazas del País y del Extranjero

HANS HENCKE
Director-Gerente

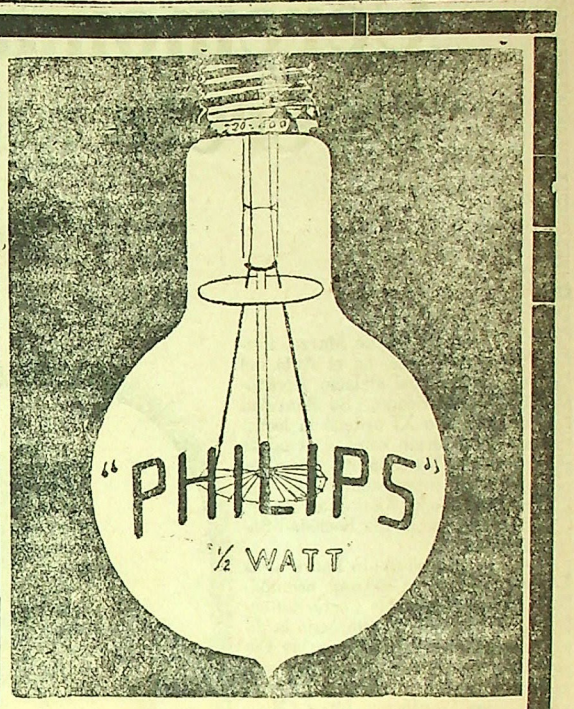

S. A. G. CESARE BRAUN (Sección Comercial)

BANCO YUGOSLAVO DE CHILE

FUNDADO EN 1917
ANTOFAGASTA, VALPARAISO, PUNTA ARENAS.
Agencia en Porvenir

CAPITAL PAGADO ..... $ 10.000.000.—
FONDO DE RESERVA LEGAL. $ 2.500.000.—
FONDO DE RESERVA EXTRAORDINARIO ..... $ 2.000.000.—
FONDO PARA FUTUROS DIVIDENDOS ..... $ 107.277.21
DEPOSITOS EN LA SECCION DE AHORROS AL 6 o|o

Depósitos Condicionales, á plazo y plazo indefinido renovable en moneda corriente, moneda esterlina y argentina.
CUENTAS CORRIENTES. DESCUENTOS. PRÉSTAMOS. CARTAS DE CRÉDITO. GIROS. TRANSFERENCIAS TELEGRAFICAS. COBRANZAS.
Oficina en Magallanes.

MILIVOJ PARAVIC
Gerente.

Elten y Schaale

Ofrecen ferreteria en general para embarcaciones:

Salvavidas - Remos - Faroles Cabo Manila y Alquitranado - Estopa - Merlin - Cable Acero Pintura de Patente para embarcaciones de fierro y madera.

COMENTARIOS DE GASPAR GIL.

LAS ELECCIONES EN INGLATERRA. Es y será por mucho tiempo Inglaterra la primera potencia del mundo. Merece Gran Bretaña figurar a la cabeza de la civilización por ser el Imperio mas poderoso de la tierra en población y en poderío. Lo queramos o no tendremos que considerar respetable y respetado al individuo que tiene fuerza, riqueza y talento. Un hombre que cuenta con esos tres factores puede imponerse donde esté.

Inglaterra es el primer país del globo por ser el mas rico, el más fuerte y también por la inteligencia y el trabajo de sus hijos. Tiene la mejor y mas numerosa marina de guerra del mundo y por eso reune la fuerza que la hace ser respetada. Cuenta con la mas poderosa marina mercante, y a ello se debe que su comercio no tenga rival y que su bandera se pasee por todos los mares del mundo llevando y trayendo productos.

Sus habitantes son todos gentiles-hombres.

Donde encontremos un inglés veremos un hombre bien afeitado, correctamente vestido, culto, distinguido en todas sus maneras, cuidadoso de su persona hasta los menores detalles y, junto con eso, al individuo amante de los deportes. Si visitamos la casa de un inglés, por muy modesto que sea, nos llamará la atención que hasta el último rincón brilla como un espejo y que en toda ella se nota luz, alegría, confort, buen gusto. Una casa que convida a pasar en el hogar horas de descanso y de recreación. El inglés pone en el arreglo de su home tanto cuidado como en su misma persona.

Pero hay una cosa en la cual Inglaterra sobresale todavía aun mucho mas sobre todos los países del mundo: en el admirable juego de sus instituciones y en el respeto que desde el Rey hasta el mas modesto ciudadano tienen por los preceptos constitucionales que rigen las representaciones de la Nación. Creemos que en ninguna otra parte del Mundo es mas rigurosamente exacta, que en Gran Bretaña, la letra y el espíritu del precepto del Derecho Constitucional que figura en los textos y en las Cartas mismas de los paises, enseñando que la Soberanía de la Nación emana del pueblo, es decir de las fuentes mismas nacionales, según la definición de Chateaubriand.

Cuando en un país hay elecciones parlamentarias, aquello le interesa nada mas que a sus habitantes, y eso... hay ocasiones en que ni ellos suelen alterarse. Naturalmente que eso acusa falta de educación cívica y bien poco interés por las cosas fundamentales de la patria.

Cuando hay elecciones en Inglaterra, no existe país en que no se despierte el mas profundo interés por conocer hasta los menores detalles del resultado de las urnas. Allá las leyes electorales son mecanismos constitucionales perfectos, que funcionan como la maquinaria de un reloj, sin que falle una sola pieza. Son elecciones de ciudadanos libres, respetuosos de las leyes, elecciones de caballeros, desde tiempo inmemorial...

Y cuando se ha sabido su resultado, cuando la Cámara de los Comunes se constituye con sus nuevos miembros elegidos, todos en Inglaterra respetan a la mayoría que, por derecho propio y automático, sube al poder y asume el Gobierno del Imperio. Y el primero en dar ese egemplo de respeto a las leyes y a la voluntad popular es el Rey.

Hace pocos años en unas elecciones generales triunfaron los laboristas.

En Gran Betaña y en el mundo se produjo la sorpresa, y mas que esta, la curiosidad, y aun mas que la última, cierta ansiedad: triunfaron los laboristas, los enemigos declarados de la monarquía, algo así como los socialistas de otras naciones. ¿Qué haría el Soberano? Los demas partidos, ¿no tomarían posiciones para evitar tamaña atrocidad que subieran al poder, que se codearan con el rey de Inglaterra y sus Dominios y Emperador de las Indias, los laboristas? ¿No se llegaría hasta preparar un golpe de Estado?

No duraron mucho tiempo los comentarios. El rey Jorge V. llamó al leader laborista Mr. Mac-Donald y le encargó que organizara el Gabinete. El soberaño inglés había sido el primero en manifestarse respetuoso de la voluntad de las urnas, como lo había sido siempre su padre el rey Eduardo VII y como lo fué en todo su largo y glorioso reinado su ilustre abuela la reina Victoria.

Una nube de fotógrafos esperaba al jefe laborista a la salida del Palacio de Buckingham y lo retrataron cuando apareció sonriente y con su modesta chaqueta corta. Veinticuatro horas después volvía a subir las gradas de mármol de la residencia del rey llevándole al Soberano la lista de los nuevos Ministros. Y al día siguiente él y sus colegas prestaban el juramento constitucional. En esta ocasión, —y causando cierto desencanto entre sus mas furiosos partidarios,— Mac-Donald se presentó vestido de rigurosa etiqueta. Al verlo irreprochablemente vestido de frac, con sombrero de pelo, de corbata blanca y guantes, se le podía tomar como un correcto y legítimo lord.

Acaban de efectuarse nuevas elecciones en Inglaterra. Hasta este momento van triunfando los laboristas que llevan conseguidos 285 bancas y esperan poder obtener 306. Continúan los conservadores, que están en el poder, con mas de 250 puestos. Muy distanciados van los liberales del gran político y ex-premier Lloyd George con 55 bancas.

Las mujeres han tenido en estas elecciones una influencia considerable, mayor que en ninguna otra anterior, como que ahora han puesto en la balanza sus votos mismos. Se caucula que han votado 1.500.000 de mujeres mas que hombres.

Pero aunque el triunfo de los laboristas es abrumador no han podido alcanzar a tener una mayoría decisiva que les permitiese asumir por si solos el Gobierno. De todas maneras si logran formar coalición con los liberales, o mejor dicho, si ese macuco, ese mago de la política y de la oratoria que se llama David George entra en combinación con Mac-Donald podrían formar un Gabinete que le diera a Gran Bretaña un Gobierno fuerte y duradero.

Lloyd George es un estadista de tan múltiples e ingeniosos resortes, que aún ante la aplastante derrota que han sufrido sus amigos, puede hacer prodigios.

Y, no hay duda, que entre Mr. Baldwin el leader conservador, y Lloyd George, Mr. Mac Donald se decidiría por este último.

GASPAR GIL.

ODA
á Don Bosco

CON OCASIÓN DE SU BEATIFICACIÓN, 2 de JUNIO de 1929

I

Helado cierzo que sopláis del polo,
corriente fría, vendaval furioso,
mantened en reposo
estas regiones un instante solo
que llegado es el día
de la sana expansión y la alegría.
Vírgen de América novel y pía
Señora del Estrecho,
muéstrate ya propicia
del estro arrullador a la caricia
que en lágrimas deshecho
su fín pregona y sin razón te acusa,
de tierra ingrata a la celeste musa.
Demuestra lo contrario y has que pueda
al suave són de bien templada lira,
cantar al beato Don Bosco en arpa leda,
el himno grande que su amor me inspira.

2

Detén tu curso por un breve instante
rígido invierno de esta zona fría,
y deja que mi ardiente fantasía
vivificada por el sol levante,
himnos de júbilo a Don Bosco cante.
Deja que pueda en este día hermoso
más suave que la música a mi oído,
pletórico mi sér de inmenso gozo
entonar a Don Bosco, agradecido,
con bien timbrada y apacible nota,
el númen magno que en mi mente brota.
Deja que vibre el corazón cristiano
a impulso de un célico alborozo
y estalle en un aplauso fragoroso,
al fundador y apóstol salesiano.

3

Deja que henchido de placer mi pecho
y rebosando de entusiasmo el alma
le ofrezca airoso la preciada palma
del bien que aquí se ha hecho
en las playas heladas de este Estrecho.
Deja que ante esta pública asamblea,
de su bondad insigne y sus virtudes,
el pregonero sea;
y al suave són de angélicas laúdes
y ante la faz del mundo,
enzalce su grandeza sin segundo.
Y para hacerlo ufano,
prestadme vuestra lira, noble musa,
del jardín salesiano
que ha llegado el momento en que mi mano
a escribir se rehusa,
y mi afiebrada mente trata en vano,
de imaginar y concebir un canto
digno del gran Don Bosco hoy hecho santo.

4

Digno de aquél apóstol que hoy venera
en sus templos y altares
entre hosannas de triunfos, entre cantares
la cristiandad entera.
Digno de aquel maestro sin segundo
que con su fama recorrió la Europa
y que hoy glorioso ante la faz del mundo
en los altares su virtud coloca.

5

Honor al taumaturgo más famoso
del siglo diecinueve,
cuya piedad el corazón conmueve
y llena el alma de inefable gozo.
Honor al pedagogo más activo
de los tiempos actuales,
la ciencia pedagógica a raudales
brota de su sistema preventivo.

6

Hay seres prodigiosos cuya vida
es estela de luz, es sol que alumbra
la doliente penumbra
de los pueblos que viven sin egida.
Tal fué Don Bosco. Su genial mirada
fué cual lucero de radiante aurora
que iluminó la noche evocadora
de la niñez sin pan y abandonada.

7

¿Qué lenguaje podrá narrar la historia
los hechos portentosos y la vida
de este gran soñador? Su memoria,
por pueblos y naciones bendecida,
ha sido el testimonio fehaciente
de las virtudes de este gran vidente.

8

¿Qué no trazó su mano bienhechora,
qué no ideó su genio estraordinario?
Con su vista de águila altanera
este gran visionario,
leyó en el porvenir a la manera
de un antiguo profeta.
Y predijo los hechos del futuro
y con paso seguro
este siervo de Dios y austero asceta
hoy llega en triunfo a la gloriosa meta.

9

Su Santidad estriba
en esa unión con Dios que no abandona
ni un solo instante de su larga vida,
esperando de arriba
esa inmortal corona
que ha ceñido su frente embellecida.
Su confianza en María
a quien llama potente Auxiliadora
llega a ser cada día
la delicia de su alma soñadora.

10

Don Bosco en los altares,
he aquí la noticia, la gran nueva
que se esparce doquiera
cruzando selvas y salvando mares
como innegable prueba
de lo que siempre fuera
ese hombre prodigioso, ese maestro
salud y orgullo nuestro.

11

Su espíritu y recuerdo está grabado
en el pecho esforzado
de cada salesiano, a toda hora;
y aquel glorioso emblema,
de plegaria y trabajo, desde ahora
será más que antes nuestro hermoso lema.

12

Ya despuntó la aurora del gran día
irradiando su lumbre matutina
y llena de entusiasmo el alma mía
da curso a la emoción que la domina.
Rayó en oriente el sol de la mañana
circundado de luz esplendorosa
y ahora la familia salesiana
de dulce paz y de placer rebosa.

13

El orbe salesiano con anhelo
este triunfo aguardaba, como espera,
para su rica y fértil cementera
el labrador la bendición del cielo.
Un algo inexplicable en mi alma siento
que me llena de dicha y de contento.
Don Bosco, Padre amado, finalmente,
te veo en el altar. Tu mismo ceño
francamente risueño

SIGUE A LA PAGINA 5.

Maderas secas

Del norte del país y regionales,
para trabajos de construcción,
carpintería y mueblería en general

Stock permanente en

ASERRADERO Y BARRACA "LORETO"

Ordenes:

Oficina, teléfono N.° 356
Barraca " " 141
Aserradero " " 311

COMPRE

CARBON "LORETO"

DE NUESTRA
MINA NUEVA
Y
APRECIARA SU CALIDAD
INSUPERABLE

Hemos recibido últimamente:

Whisky Caballo Blanco
Whisky Ambassador
Old Tom Gim "Gilbey's"
Oporto "Dow's Invalid"
Cherry Brandy
Curacao Blanco Triple sec "Rocher"

Que recomendamos á los conocedores de los buenos licores.

Soc. Anón. y Com. "MENÉNDEZ BEHETY" [Suc. de José Menendez] Fundada en 1874. Direc. Teleg.: "Ménenbety"

(Viene de la pág. 2.)

dos esclavos a un joven que le servía de secretario, y a él leía sus discursos, antes de pronunciarlos, para ver el efecto que en él producían su filosofía, y la música de su oratoria.

Hay una carta de Cicerón a su esclavo-secretario que principia así:

"Mi querido amigo".

Y a ese esclavo y "querido amigo" le dejó en su testamento una buena parte de su fortuna.

Es muy posible que alguna de las obreras de Saint-Croix, sobre todo si es joven y bien parecida, haya recibido alguna vez de alguno de sus patrones una carta, o varias, que principie así: "Mi querida amiguita"; pero dudo mucho que algún joven obrero la haya recibido tan atenta y tan afectuosa como la de Cicerón.

He ahí un pequeño cuadro de esclavitud moderna.

Los hay muchos, y mas grandes, y de caracteres mas sombríos aún; porque hay que reconocerlo en ninguna parte del mundo civilizado, excepción hecha tal vez de los Estados Unidos, la vida del obrero está rodeada de mayores garantías y consideraciones que en Suiza.

Distinguidas lectoras: pensad un momento en que a una de vuestras hijitas le hubiera tocado por herencia en esta vida, vigilar, puesta de lentes, la dirección de un aguja mecánica, casi invisible, durante diez, veinte, treinta, cuarenta años.

Pensad en que ese hubiera sido vuestro único destino en este mundo.

¡Pensadlo... pensadlo un momento...

Más, no debe ser únicamente la perspectiva de ese trabajo ingrato e incesante lo que ha de horrorizaros; nó, no es eso tan solo.

Es la monotonía, es la infinita pequeñez y limitación de la tarea lo que ante todo debe causaros horror.

¿A qué queda reducido el espíritu, a qué quedará reducido el corazón, la personalidad moral de un ser humano, de una criatura racional de origen divino y de destinos inmortales; después de veinte o treinta años de esa exclusiva y aniquiladora actividad?

Fácil es calcularlo: el ser humano, libre, pensante, de amplios y risueños horizontes, alegre, amante de la vida, desaparece; y se convierte en un autómata, acongojado y triste; el cual, cuando es resignado, acepta en silencio la amargura de su destino; y cuando no lo es, se subleva contra él, aislada o colectivamente, produciendo esas amenazantes conmociones que son como la maldición del mundo moderno, y una de las consecuencias mas inevitables y mas poderosas de su defectuosa organización social.

Hace mas de cien años que la Divina Providencia envió a este planeta haciéndole nacer en la ciudad de Castelnuovo d'Asti al que había de ser el verdadero redentor de la esclavitud moderna, de la cual acabo de trazar un cuadro incompleto, y pintado con débiles colores, porque

(Pasa á la pág. 10)

JUEVES próximo estreno de la obra "DOS RAZAS"

o "EL MARQUES DE MONCADA"

Soberbia obra alemana por Wladimir Gaidarow

PALACE

EL TEATRO DE MODA EN MAGALLANES

Próximo Martes estrenaremos la hermosa comedia interpretada por el Niño de Oro JACK COOGAN en

EL CHICO DE LOS TRAPOS

La màs hermosa, sentimental y humoristica comedia de arte, de este actor precoz. JACK COHGAN. El más pequeño actor, que actúa en esta película en forma sorprendente.

Hoy DOMINGO Tres grandes funciones cinematograficas Hoy

EN LA SECCION MATINEE A LAS 3.30

Estreno de una de las comedias màs reideras estrenadas hasta la fecha,

Ideales... y vueltas de carnero

Interpretada por los mejores cómicos de la Paramount Luisa Fazenda, Chester Conklin, W. C. Fields.

Esta película está destinada a toda clase de pùblico. Es una cinta que hará reir hasta los más reacios, porque en cada una de sus escenas hay un colorido especial.

APROBADA PARA GRANDES Y CHICOS

EN LAS SECCIONES SOCIALES DE TANDA Y NOCHE

Estreno de hermosa comedia Metro Goldwin Mayer,

UNA CHICA SENSACIONAL

Interpretada por los astros Charles Murray, Ford Sterling, Sally O'Neil y William Haines

Una fina y simpática novela de amor con graciosos incidentes y patéticas escenas.— La historia de una curiosa familia donde la hija mayor es una verdadera providencia.— Sensacionales aventuras en untren, etc.

APROBADA PARA ADULTOS Y MENORES DE 15 AÑOS.

Precios: PALCOS $ 20.— PLATEA $ 4.— BALCON $ 1.40.

MUNICIPAL

HOY TRES GRANDES FUNCIONES HOY

HOY gigantesca MATINEE doble con reparto de confites a los asistentes

A las 14.30 en punto

Francisca Bertini presenta la extraordinaria producción francesa,

El fin de Montecarlo

Película realizada con el concurso de la marina de Guerra Francesa y una sensacional fantasia de la destrucción del famoso Casino de Montecarlo,

Y programa cómico:

Perecito, Ay amor y Ben, Jefe de Estación

PLATEA $ 2.20

TANDA a las 6.30 NOCHE A LAS 9.30

Gran éxito de joya de arte frances,

La Chocolaterita

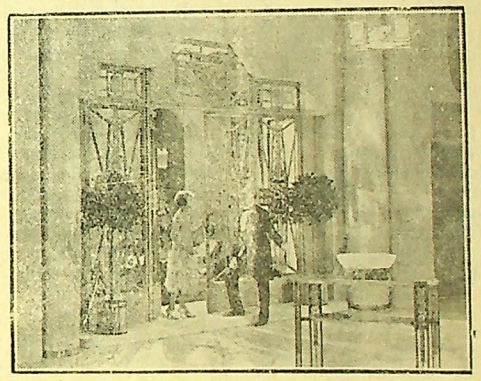

Fina y delicada comedia trazada y compuesta con encantadora espiritualidad, plena de maravillosas suntuosidades y pintorescos y artísticos paisajes. PLATEA $ 3.20

MUEBLERIA MODERNA de JUAN BAHRFELDT

Gran surtido en:

Hule para piso, Papel de empapelar, Molduras para marcos

Coches modernos de guagua

ODA A DON BOSCO.— De la página 3.

se dibuja en tus labios y en tu frente.
En tu semblante bondadoso brilla
el mismo gesto noble
y en tu persona varonil sencilla
la majestad del roble.

14

De un sol primaveral al rayo tibio
en la mañana de un hermoso día
no probara el alivio
que siente en este instante el alma mía.
Y al contemplarte con filial ternura,
oh Don Bosco, allá en la altura,
me parece entreverte vagamente
a través de las nubes
circundada tu frente
de luz resplandeciente
y tu gentil persona de querubes.

15

¿No escuchas, dulce padre, como suena
de tu nombre el acento derramado,
de la del norte abrasadora arena
hasta las nieves del estrecho helado?
¿No ves como se agrupa clamorosa
compacta muchedumbre
que con la nueva de tu triunfo goza
y al cielo pide que su senda alumbre?
¿Qué significa ese rumor lejano
de aplausos y de vivas?
Tus hijos son, el mundo salesiano
que muestras expresivas
te da de su contento y hoy te envía
plegarias y ternezas a porfía.

16

Quisieramos tener un arpa de oro
que diera el más armónico sonido
y entonaciones de celeste coro,
de aquéllas que la tierra nunca ha oído.
Besos que a los arbustos dan las brisas,
canciones de los vientos en las palmas,
eco santo de místicas sonrisas,
suspiros melodiosos de las almas.
Todo lo que en el mundo hay de más suave,
todo lo que en la tierra hay puro y santo,
mucho más dulce que el trinar del ave
mucho más tierno que el más tierno canto.
Que todo en nuestra voz se reuniera
de tal virtud y amor favorecida
que aquel mortal que alguna vez la oyera
se sintiese felíz toda la vida.
se sintiese feliz toda la vida.
que oiga la actual y la futura gente
gloria al Beato Bosco eternamente
y honor a María Auxiliadora.

AVE.
Juan B. Olave V.
Pbro. Salesiano.

Magallanes, 1.o de Junio de 1929.

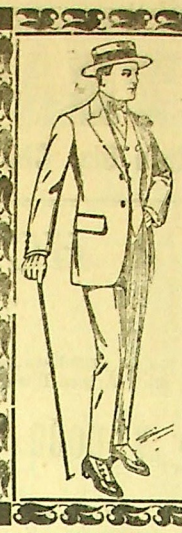

POR ULTIMO VAPOR

He recibido el surtido más grandioso en Paños, Gabardinas y Casimires, de una calidad escogida y en colores de última moda:

Para niños, tengo un gran surtido en Trajes y Sobretodos N.o 1/7 a los precios de plaza.

Paracaballeros hay constantemente Stock en Trajes y Sobre-confección.

Liquidación general en todos los artículos.

'LA INTERNACIONAL'
DE CAYETANO PALUMBO
Calle Bories N.o 817
(Frente a la Municipalidad)

Sociedad Rural de Magallanes

Aprovicionamiento de carne barata a la ciudad

LOCALES DE EXPENDIO:

Santiago Vidal	Briceño y Avenida España.
C. Montiel	Chilena y Oscar Viel.
N. Yadriyevich	Talca y Serrano.
Tomás Buvinic	21 de Mayo esquina Bellavista.
J. Vargas	Paraguaya y Peruana.
Jorge Kusanovich	Boliviana N.o 1526.
Antonio Yacksic	España esquina Boliviana.
D. Franulic	Errázuriz y Patagona.
Antonio Kusanovic	Balmaceda N.o 385.
J. Hidalgo	España y Waldo Seguel.
Mateo Mikacic	Chilena y Ecuatoriana.
A. Adriasola	Valdivia N.o 139.
José Leguia	Valdivia esquina Peruana.
Manuel Pozas	Barrio Arturo Prat.
L. Hoffmann	" " "
Siegers y Cía.	Avenida República.
M. Goic	Angamos y Chilena.
Manuel Muñoz	Sarmiento y Chilena.
Marcos Yercic	Chiloé y Maipú.
Gmo. Luhring	Bories 650.
A. Goic	Bories esquina Progreso.
A. Kovacic	Magallanes esquina Maipú.
A. Kalacic	Progreso entre Navarro y O'Higgins.
J. Godino	Mejicana y Jorje Montt.
J. Martinich	Jorje Montt esquina Maipú.
J. y J. Stipicic	O'Higgins esquina Valdivia.
Seguic y Cía.	Barrio Matadero.
P. Alvarez	Rio Seco.

El precio de toda carne de ovejuno que se expenda en cualquiera de estos locales, es de UN PESO el Kilo.
En caso de reclamo, se ruega dirijirse al Grupo de Carabineros o a la Sociedad Rural de Magallanes.

114|N. A.

LA REMESA MAS EXTENSA EN CASIMIRES Y GABARDINAS, LLEGADA HASTA LA FECHA EN MAGALLANES LA HE RECIBIDO POR VAPOR "ORITA"

Piezas y más piezas forman el actual surtido de las cuales ofrezco trajes á medida que constituyen en todo momento la más ventajosa cotización de precios y la más sólida garantía en cuanto á calidad y moda, favoreciendo en algo extraordinario á mi numerosa clientela.

"NOTICIA SENSACIONAL"

Aviso á mi distinguida clientela que he recibido por vapor "Lautaro" un colosal surtido de felpas de seda de alta novedad especial para abrigos de mujer en una inmensa variedad de estilos de última creación á precios realmente reducidos.

"SUPER OFERTA"

Hay actualmente en existencia un insuperable surtido de trajes para hombres de corte y casimires exclusivos confeccionados elegantemente y acabados con materiales de primera calidad. Tenga presente que todo lo que la moda ha ideado en fantasías, diseños, colores, tramos, hechuras, etc., está ampliamente representados en los trajes de confección hechos en esta casa. Además ofrezco una gran partida de seda para abrigos y para forros en un sinnumero de fantasías y dibujos de última moda. Astracan para abrigos de mujer en un extenso surtido de colores y calidades. Medias de seda marca "Mitre", para señoras en una multitud de colores de última novedad.

NO DEJE USTED DE APROVECHAR ESTAS VENTAJOSAS OFERTAS CONCURRIENDO HOY MISMO A LA CASA DE

Esteban Imperatore
CALLE BORIES 970 Al lado de la Botica Francesa.

DE LA ESPOSA DEL HEROE DE IQUIQUE

En nuestra edición especial del 21 de Mayo último, insertamos el homenaje que el señor Gobernador Marítimo de Magallanes Capitán de Fragata don Miguel Elizalde, en su carácter de Presidente del Club Nacional de Tiro a Blanco, y en nombre y representación del Directorio y de los Socios del referido Club, rindió radiográficamente al Héroe de la "Esmeralda" en la rada de Iquique, en la persona de su digna esposa, la noble dama doña Carmela de Prat.

Con fecha 27 del mismo mes, el señor Gobernador Marítimo señor Elizalde, recibió de la distinguida y digna señora esposa del Héroe, reliquia viviente de la Patria en su noble persona la siguiente comunicación:

"Valparaíso, 27 de Mayo de 1929.— Señor Miguel Elizalde. Gobernador Marítimo.— Magallanes.— Muy agradecida de Directorio y Sociedad Club Nacional de Tiro de Magallanes.— **Carmela de Prat**".

TURF

Nuestros Pronósticos.

1.a carrera.— Ganador Arbitro. Placé Archiduque.
2.a carrera.— Ganador Rose Marie. Placé Ch. Margeaux.
3.a carrera.— Ganador Pillullo. Placé Rana.
4.a carrera.— Ganador Nicolasa. Placé Danzarina.
5.a carrera.— Ganador Rosita. Placé Araucana.
6.a carrera.— Ganador Esquilo. Placé Pulgarin.

"LA UNION" SE VENDE EN LA CASA DE CAMBIO Y CIGARRERIA DE LOS SEÑORES KRSULOVIC Y BULICIC,— ROCA esq. de L. NAVARRO.

En Puerto Porvenir
Ocasión para comerciantes y especuladores

Vendo sitio de 25 por 50 mt.
Son 50 metros con frente a la calle M. Señoret, la principal, la de mayor tráfico.
En pleno centro, en punto estratégico para establecer un comercio con resultados lucrativos, o construir varios edificios para buena renta.

Mas datos a: Fdo. LOPEZ TORRES .— Casilla 26, Porvenir

115 A. 1/7

Taller Minerva

INGENIEROS. ASTILLERO. VARADERO.

FUNDICION DE FIERRO Y BRONCE
CONSTRUCCIONES Y REPARACIONES
DE BUQUES, MAQUINAS Y CALDERAS

Soldadura Autógena y Eléctrica

Accesorios completos de ingeniería. Fabricantes de Prensas para lana, tipo FERRIER, mejorada y repuestos para id.

Trajes para jóvenes	$ 75	y 85
Id de hombre desde	„ 95 a	150
Id de niño desde	„ 26 a	60
Pantalones de niño	„ 5	
Id de hombre	„ 15	
Camisas Khike desde	„ 9	
Mudas Sensola Id	„ 24	
Id de lana I	„ 20 a	22
Id Alpha la muda	„ 55	
Pullowers para hombres	„ 20 a	60
Guantes de cuero	„ 20 a	35
Colchas desde	„ 12	
Frazadas clu.	„ 6	
Tapetos de mesa desde	„ 12	

Impermeables y Sobretodos de hombre a $ 120 y 130

Vea Ud. nuestras mercaderías y ahorrará dinero

CASA MORRINSON
Al lado del Hotel Caledonia

Primera Dama Joven:
MARIITA BHÖRLE

TEATRO POLITEAMA

Primer Galán:
RODOLFO LORENA

Gran Cía. Chilena de Sainetes y Comedias Modernas ELENA PUELMA
Director: ALFREDO HERNANDEZ

HOY DOMINGO 2 HOY

MATINEE

A las 3.30 Reprisse de la mas grandiosa de las comedias traducida por el malogrado actor Arturo Bhrle, titulada:

Don Fausto y doña Crisanta

Palcos $ 20— Plateas $ 4— Balcon $ 1.60

MIERCOLES 5 de JUNIO de 1929

Gran función en honor y beneficio de MARIITA BUHRLE

VERMOUTH

A las 6.30 Colosal acontecimiento, estreno de la mas preciosa y sentimental de las comedias chilenas, original del malogrado actor nacional Nicanor de la Sotta, titulada:

Golondrina...

Tres actos saturados de emoción y sentimentalismo

NOCHE a las 9.30 Estreno de la preciosa comedia española,

CARMIÑA

Precios para Vermouth y Noche:
Palcos $ 33— Platea $ 6.60 Balcon $ 2.20

TALAJE

En los campos pastosos de Rio San Juan
Dirijirse a Calle O,Hingins N.o 1138 100v N.A.

COMPAÑIA DE ELECTRICIDAD
de Punta Arenas

ADMINISTRACION Y SECCION VENTAS
CALLE VALDIVIA 823

Teléfono 44. Casilla-Correo 355.
Dirección Telegráfica: "ELECTRICA"
Teléfono Usina 723.

FERRETERIA H. PETERSEN
Calle Errázuriz esq. Lautaro Navarro
TELEFONO 48.

OFRECE:

SERRUCHOS Y CARPINTEROS
TROZADORAS PARA LEÑA
Sierras para carne y metal
- - Sierras sin fin - -

NOTICIAS TELEGRÁFICAS DEL PAIS Y DEL EXTRANJERO

Servicio exclusivo de "La Unión" enviado por nuestros corresponsales.

D E L I N T E R I O R

La Beatificación de Don Bosco en Santiago

Diversas fiestas en los Salesianos. Gran velada en el teatro de los Padres Franceses. Hablarán el Obispo Monseñor Aguilera y el ex-senador señor Juan Enrique Concha.

Santiago. Junio 1.º— Mañana Domingo las casas de la Congregación Salesiana en Santiago efectuarán diversas fiestas para celebrar la solemne beatificación de su fundador don Juan Bosco, que tendrá lugar en la Basílica de San Pedro en Roma.

En la mañana se llevará á cabo en el templo de la Gratitud Nacional una misa cantada á gran orquesta, pontificada por el Excmo. Nuncio Apostólico.

A medio día los salesianos ofrecerán un almuerzo.

En la tarde se celebrará en el teatro de los Padres Franceses una gran velada que será presidida por el representante de la Santa Sede. Pronunciarán discursos el Iltmo. Obispo de San Carlos de Ancud Mons. Aguilera y el ex-senador don Juan Enrique Concha Subercaseaux. Hablarán también varias personalidades y escritores que recibieron su educación en el Colegio Patronato de San José aquí en Santiago. Se cantarán himnos alusivos á don Bosco, etc.

LA JUVENTUD CATOLICA APRUEBA SU ESTATUTO ORGANICO.

Santiago. Mayo 31.— En la asamblea de Delegados de las Asociaciones Provinciales de la Juventud Católica celebrada en esta capital, aprobáronse las bases de los Estatutos por los que ha de regirse esta organización.

En dichos Estatutos se consulta la existencia de una Junta Ejecutiva central, la que tendrá su asiento legal en Santiago.

CASAS DE SOCORROS EN NATALES, PORVENIR, AYSEN.

Santiago. Mayo 31.— Se ha dado término á la confección de los planos para la construcción de Casas de Socorros en el país.

Entre estas Casas de Socorros á construír, se consulta entre otras ciudades, la de Natales. Porvenir, Aysen y otras.

CENSURAS A UN DISCURSO

Santiago. Mayo 31.— Se censura el discurso que el senador señor Trucco pronunció en la Cámara de Senadores, oponiéndose al proyecto de autorizar al Gobierno para adquirir las acciones del ferrocarril trasandino.

EL VOLCAN GUIZAPA EN ACTIVIDAD

Santiago. Mayo 31.— El volcán Guizapa ha entrado nuevamente en gran actividad, despidiendo lava candente á gran distancia.

Los vecinos de Curicó, cercanos á dicho volcán, se encuentran alarmadísimos y algunos han huído de los alrededores

Mejoramiento de los sueldos en Correos y Telégrafos.

Santiago. Mayo 31.— La Comisión del Gobierno que estudia el proyecto de mejoramiento de sueldos al personal de Correos y Telégrafos de la República, lleva muy avanzado los trabajos y se espera presentarlo muy pronto á las Cámaras para su consideración.

Se estima que siendo de palpable justicia el aumento de los sueldos á dicho personal, no se entrará en discusiones retardatorias para la aprobación del Proyecto que presente la Comisión del Gobierno.

La solución de la Guerra del Pacífico

Cuesta á Chile 8.000 kilómetros del territorio y mil millones de pesos.

Montevideo. Mayo 31.—La Legación de Chile en esta capital agradeciendo las congratulaciones formuladas por el Canciller señor Domínguez y aludiendo á la indicación que formulara en su reciente discurso el el ex-Presidente del Uruguay Sr. Baltazar Brun, en órden á satisfacer

Thermos

de 1 litro $ 10.-- cada uno

Stubenrauch y Cia.

NOTICIAS TELEGRÁFICAS DEL PAIS Y DEL EXTRANJERO

Servicio exclusivo de "La Unión" enviado por nuestros corresponsales.

Hoy se efectuará en Roma la Beatificación de Don Bosco

Iluminación de la plaza de San Pedro y del Vaticano. Embanderamiento de la ciudad. Todos quieren conseguirse tarjetas. Los ojos de todo el mundo en la obra salesiana. La glorificación del hombre más ilustre que produjo Italia en el siglo XIX. Asistirán miembros de la familia real. Tribuna especial para los representantes del Quirinal.

LAS FESTIVIDADES GRANDIOSAS DEL DIA 9 DE JUNIO EN TURIN. TRASLACION DE LOS RESTOS DE DON BOSCO. LA APOTEOSIS DE MILES DE NIÑOS. PREPARANDO EL TRIUNFANTE CORTEJO.

Roma. Mayo 31.— El acontecimiento del día en toda Italia es la Beatificación del Padre Juan Bosco popularmente llamado Don Bosco que tendrá lugar el Domingo en la Basílica de San Pedro con asistencia del Papa Pio XI, de los Cardenales, Arzobispos y Obispos que se encuentran en Roma, de delegaciones salesianas venidas del mundo entero para asistir á la glorificación de su ilustre fundador, representantes del Quirinal, del Cuerpo Diplomático acreditado ante el Vaticano, jefes de órdenes religiosas, familias patricias de Roma, y miles de personas que á esta hora están felices por haber obtenido conseguir invitaciones para presenciar una ceremonia que se realizará con esplendor y brillo nunca superado hasta ahora.

Se ha librado ante las reparticiones del Vaticano una verdadera batalla de empeños y getiones para conseguirse tarjetas de invitación para el Domingo.

Roma. Mayo 31.— La ciudad presenta un aspecto de fiesta. La aglomeración de gente llegada de todas las ciudades de Italia y especialmente de Turin es enorme. Es inútil ya pretender encontrar un solo departamento disponible en los hoteles. En algunos se han habilitado hasta los salones para poder complacer la demanda de habitaciones.

Se sabe que el Domingo Roma amanecerá embanderada. Toda la ciudad, sus autoridades, la sociedad y el pueblo quieren asociarse contribuyendo en alguna forma á la apoteósis que se tributará al más ilustre hijo de Italia en el siglo XIX.

Roma. Mayo 31.— En la Basílica de San Pedro se ha levantado una tribuna especial, bajo dosel con colgaduras de felpa azul, donde tomarán colocación miembros de la familia real de Italia que quieren presenciar las ceremonias de la Beatificación de Don Bosco.

Por primera vez, después de muchos años, asistirán oficialmente á una solemnidad religiosa, miembros del Quirinal.

Roma. Mayo 31.— Tanta magnificencia y brillo como las festividades que se efectuarán el Domingo en el Vaticano y principalmente en la Iglesia de San Pedro, serán las que tendrán lugar el 9 de Junio en Turin, sede principal de la Congregación Salesiana. Puede decirse en propiedad que si la glorificación de Don Bosco por la Iglesia va á ser en Roma, la apoteosis del Beato por los Salesianos y por Italia se va á efectuar en Turin.

Ese día tendrá lugar la traslación de la urna que contiene la preciosa reliquia de los restos de Don Bosco, desde Valsálice donde descansan hasta ahora, á la Basílica de María Auxiliadora.

En esta circunstancia un verdadero ejército de jóvenes de los colegios y oratorios y de cooperadores salesianos acompañarán la preciosa urna desde Valsálice hasta Piazza Castello, donde se agregarán al triunfante cortejo, los Cardenales Gamba, Arzobispo de Turin; Hlong, Primado de Polonia; Maffi, Arzobispo de Pisa, numerosísimos Obispos y todas las autoridades civiles, eclasiásticas y militares En cuanto al pueblo, dada la popularidad del Beato, se calcula que Turin entera tomará parte en el grandísimo acompañamiento.

las pretensiones de Bolivia de que Chile le de un puerto en su territorio, que hoy no podría ser otro que por Arica, dice que Chile ha termina do sus problemas fronterizos con la liquidación de la Guerra del Pacífico con la confederación Perú-Boliviana.

Esta liquidación ha costado á Chile 8.000 kilómetros cuadrados de territorio y alrededor de un mil de millones de pesos. Por otra parte, Chile jamás romperá la continuidad de su territorio y fija su frontera norte á veinte kilómetros al norte de Arica desde el punto Concordia.

FALLECIMIENTO DE UN INGENIERO NAVAL.

Santiago. Junio 1.º Falleció el ingeniero naval retirado don Carlos Bustos.

PUBLICACIONES DE BOLIVIA RECTIFICADAS POR EL MINISTRO CHILENO Y EL ENCARGADO DE NEGOCIOS PERUANO.

Bruselas, Maya 31. Habiendo un diario suizo acogido un artículo, que se supone inspirado por Bolivia en favor de la intervención de Bolivia en el arreglo entre Chile y el Perú, el Ministro chileno señor Valdés Mandeville y el Encargado de Negocios Peruanos don Luis Duarte publicaron una rectificación, que firman conjuntamente, declarando ambos que Bolivia no es ni ha podido ser parte interesada en la solución del litigio derivado de la Guerra del Pacífico y finiquitado con el arreglo conocido con el nombre de la "Cuestión Tacna y Arica".

Demuestran en dicha rectificación única los señores Ministro y Encargado de Negocios mencionados, que tampoco existe ninguna divergencia entre Bolivia por una parte y con Chile y Perú por la otra.

Grandes calores en Berlín

59 MUERTOS

Berlín. Mayo 31.— En los últimos días una onda de extraordinario calor ha atravesado Berlín y otras ciudades alemanas Se han producido 59 casos de muerte por insolación.

LAS ELECCIONES GENERALES EN GRAN BRETAÑA

EN 400 DISTRITOS LOS LABORISTAS OBTUVIERON 195 ASIENTOS, CONSERVADORES 176, Y LOS LIBERALES 24.

MAC DONALD, BALDWIN Y LLOYD GEORGE SON REELEGIDOS. LA MAYORIA DE LOS LABORISTAS ES RELATIVA NO OBTENIENDO LA ABSOLUTA MAYORIA DEBERAN GOBERNAR CON OTRO PARTIDO Y NO SOLOS. LAS MUJERES OBTIENEN 13 ASIENTOS.

Londres. Mayo 31.— Las elecciones generales en el Reino se vienen efectuando en forma corretamnte tranquila.

Hasta el momento se ha hecho el escrutinio de las votaciones correspondientes á cuatrocientos Distritos, con el resultado siguiente:

Laboristas, 195 asientos.

Conservadores, 176; y Liberales 24.

En estas elecciones han sido reelegidos Mr. Mac Donald, Mr. Baldwin y Lloyd George.

Londres. Mayo 31.— (19.25 hs). Las Elecciones Generales hasta este momento arrojan el siguiente cómputo:

Laboristas, 277 puestos

Conservadores, 248.

Liberales, 48.

Otros prtidos, 5 asientos.

La mayoría que representa el número de asientos obtenido por los laboristas, se ha prestado á apreciaciones de órden determinante para el futuro Gobierno del partido triunfante. A este respecto, se recalca el hecho de que la mayoría enunciada es solamente relativa y no absoluta; de manera que para poder gobernar le será necesaria la colaboración de otro partido, que no podría ser otro que el conservador, pués que le va siguiendo muy de cerca en los escrutinios, o bien los liberales; pero la colaboración de este partido en caso de llegarse á producir una situación del partido triunfante en forma relativa, es improbable, dado el espíritu que impera en las filas de él debido á haberse reagravado la salud del Rey y otros no agenos al resultado general de las elecciones.

Londres. Mayo 31.— Las elecciones han resultado elegidas 13 mujeres como miembros de la Cámara de los Comunes

Londres. Junio 1.º— Según las últimas informaciones que se han tenido ha mejorado la situación de los conservadores pero, parece un hecho, que ni ellos ni los laboristas, alcanzarán á tener mayoría absoluta.

El nuevo Gobierno Danés

Forma en que ha quedado constituído.— Realizará una política de desarme.— Acordó licenciar la mayor parte del ejército y vender los edificios de cuarteles. —Obras en que invertirá este producto.

Copenhague. Mayo 31. — El nuevo Gobierno danés ha quedado formado por 9 socialistas y 3 radicales les Uno de sus primeros actos ha sido declarar que realizará una política de desarme. Al efecto ha acordado licenciar la mayor parte del ejército y vender los edificios ocupados por cuarteles. Los productos que se obtengan serán invertidos en amortiguar la deuda pública, en fomentar la adquisición de propiedades agrícolas por el pueblo, en modernizar las industrias y fomentar la pesca.

Ofrecen

FIAMBRES

de CHANCHO a su buen gusto Bueno y Barato elaborado con maquinarias eléctricas modernas e higiénicas, por su dueño de oficio: premiado en Alemania y Francia.

TELEFONO 801 ERRAZURIZ 467

CECINAS, QUESO, PICKLES, ARENQUES

Ventas por mayor y menor.

Rosa Marcoleta Aránguiz

PROFESORA DE PIANO

Diplomada en el Conservatorio Nacional de Música, da clases de Piano, Teoria y Solfeo, Historia de la Música y Armonia.

Dirección: 21 de Mayo, 2021.

KORUCIDA CURA ROMADIZOS

LABORATORIO SALAZAR & NEY - SANTIAGO

EL TUBO $ 2.00

Las marcas de cigarrillos conocidas en todo Chile como las mejores:

EMBAJADORES.
CLUB.
COMPADRE.
TURF.
CAPSTAN.
Y WESTMINSTER en paquetes y latas herméticamente cerradas.

Distribuidores:
KRZULOVIC Y BULICIC.
Teléfono 430.

La Línea Roland incrementa con nuevas naves el servicio entre Hamburgo y Chile, vía Magallanes.

Berlín. Mayo 31.— La línea de vapores alemana "Roland", ha incrementado con tres vapores el servicio de navegación entre Hamburgo y Chile, vía Magallanes.

Estos nuevos vapores son el "Golfo Gren", "Granden" y "Remsheid" y tienen anunciadas sus llegadas á Valparaíso, via Magallanes, para el 26 de Julio, 3 y 28 de Junio, respectivamente.

Estos barcos, como los ya anteriormente destinados á la navegación de Alemania á Chile por la Roland, son de primer órden, reuniendo toda clase de comodidades y confort de acuerdo con los más modernos adelantos.

El gran terremoto en Mendoza

40 MUERTOS Y CENTENARES DE HERIDOS.

Buenos Aires. Mayo 31.— En la madrugada de hoy se sintió en la ciudad de Mendoza un fuerte remezón de tierra que puso en alarma á toda la población. Se tienen noticias que tuvo los efectos de un terremoto.

Buenos Aires. Junio 1.º— Llegan nuevas informaciones del movimiento sísmico que tuvo lugar ayer en Mendoza y que alcanzó extraordinaria violencia. Fueron dos fuertes remezones de tierra que hicieron huir de sus casas á los vecinos. Las plazas y avenidas se llenaron de gente que huia presa del pánico. Los perjuicios son considerables. A causa de los derrumbes se cuentan más de 40 muertos y centenares de heridos fuera de muchísima gente que quedó sin hogar.

(Continúa en la pág. 9)

Aviso

Cuando vaya de compras no adquiera mercadería de la mas barata, porque sin duda es de mala clase y dura muy poco, recuerde que siempre lo barato sale caro; compre artículos de buena o regular calidad por un precio equitativo y saldrá ganando.

Si Ud. pide la opinión a un amigo cuando quiera comprar un calzado barato él le dirá, vaya a tal parte, pero si Ud. le pregunta: ¿Dónde puedo comprar un buen par de zapatos y que no me engañen? le contestaré sin titubear:

En la CASA AZUL Calle Roca N.o 949

ZAPATONES DE GOMA PARA LLUVIA, GRAN

SURTIDO EN TODOS LOS NUMEROS.

JARABE BARÉ

(SIROP BARÉ)

al Sulfocresolato de cal

TODAS LAS VENTAJAS DE LA CREOSOTA SIN SUS INCONVENIENTES

SEDATIVO de la TOS POR ANTISEPSIA PULMONAR

Sin narcótico — Sin intolerancia

POSOLOGIA { ADULTOS : 4 á 6 cucharadas soperas por dia / NIÑOS : 4 á 6 cucharadas cafeteras por dia

LITERATURA Y MUESTRAS PREVIA DEMANDA

LABORATORIOS CLIN

COMAR & Cie — Farmacéuticos de 1ª clase — Proveedores de los hospitales.

PARIS : 20 rue des Fossés-Saint-Jacques — SANTIAGO de Chile : Salvar & Rey, Arturo Prat 212-222.

FERRETERIA Y MATERIALES DE CONSTRUCCION

de NATALIO FORETICH & Cia. Ltda.

CALLE ERRAZURIZ 977. TELEFONO 91 CASILLA 130

Ofrecen a su distinguida clientela y público en general los siguientes artículos recién llegados:

CERRADURAS-BISAGRAS-TRAMPAS P. ZORROS

MASILLA DESDE 0.70 EL K.

PINTURA DESDE $ 17,80 LA ARROBA

APROVECHEN LA BARATURA.....

ESPOLINES PARA OFICIALES DE EJÉRCITO Y CARABINEROS

SIRVASE VISITARNOS ANTES DE HACER SUS COMPRAS

Ampolletas BERGMANN

Escopetas y Municiones
Calibre 12 y 16

Vidrios
Clavos
Maderas
Fierros

Arpillera
Tachuelas
Masilla
Pinturas
Aceite

Llegaron
Muestrarios de PAPEL para
Empapelar modelos 1929-1930

Barraca Colón de Jorge Skarmeta —
Avenida Colón 766.
Teléfono 323.

Cosas y Cosas

MEMORANDUM
JUNIO
2
DOMINGO
Stos. Eugenio, Erasmo y Blandina.

POR CALOR Y POR FRIO.— Los fríos para el presente Invierno se anuncian extraordinarios y los calores en Europa están siendo también más fuerte que en ningún otro año. Ayer decía un telegrama que en una de las regiones de Mendoza, estaban muriendo personas congeladas por el frío. Hoy nuestro servicio telegráfico da la noticia que en los últimos días en Berlín ha pasado una ola tan grande de calor que ha habido 59 muertos por casos de insolación.

SIGUE LA CONVULSIVA. Continúa en esta ciudad causando estragos en la población infantil la tos convulsiva, que mas propiamente dicho debiera llamarse la tos maldita, tantos son los perjuicios que ocasiona.

Entre el 25 y el 31 de Mayo han muerto en Magallanes 12 niños y todos,— fijarse bien,— todos han fallecido víctima de la coqueluche.

Habría que averiguar cuántos han muerto por no haber sus padres acudido a tiempo a consultar a algún médico y cuántos por contentarse con tomar los llamados "remedios caseros."

DESARMANDOSE Lo que no ha podido obtener ni lo conseguirá nunca, el Soviet de Rusia, que cada día, a pesar de sus predicaciones, se arma hasta los dientes, lo está poniendo en práctica el nuevo Gobierno que acaba de subir al poder en Dinamarca. Al efecto ha resuelto licenciar la mayor parte del Ejército y vender los edificios ocupados por cuarteles, destinando las sumas que se obtengan a disminuir la deuda pública y a fomentar la adquisición de propiedades agrícolas para el pueblo.

Como poesía es muy bonita; pero la prosa, es decir la realidad, le hará luego abrir los ojos.

VOLVIÓ A CAER MORENO.— Muy ligero corrió Abel Moreno Moreno, el reo que se fugó hace dos días de la cárcel de esta ciudad, prodigios de imaginación y de astucia puso a prueba para ponerse fuera del alcance de sus perseguidores; pero todo fué inútil, pues los carabineros con una habilidad mayor le cortaron la retirada.

En otra sección encontrarán nuestros lectores interesantes detalles de su captura.

ALGO DE GRAVEDAD. —¿Se puede saber por qué no pone usted atención a lo que se le dice?

—Es que soy sordo de nacimiento, mi sargento.

—Antes de operarlo hay que anestesiarlo con alcohol.

—Eso no es posible doctor.

—¿Por qué?

—Porque está completamente borracho.

—Oye, Ricardo, me gustaría aquel solitario de quince mil... Y la sortija de mil ochocientos... Y la pulsera de tres mil...

—Es decir tu quieres, hija, un "solitario" bien acompañadito, ¿no?

—No pude dormir anoche. Ese pagaré terrible vence mañana.

—¿Y por qué no me lo dijiste antes?

—¿Tienes acaso el dinero para prestarmelo?

—No; pero tengo un santo remedio para el insomnio.

TURNO SANITARIO

BOTICA: Cruz Roja, Bóries-Mejicana.

MATRONAS: Ester Uribe de M., Talca 1051.

Amalia de López, Colón 742.

Ud. tiene amigos que no leen "LA UNION". Insista ante ellos que deben leerla.

Teatro y Cine

PALACE.—

Para hoy los carteles de este teatro anuncia las siguientes funciones:

Matinée á las 3.30, con "Ideal y ... Vueltas del carnero".

Tanda y noche: "Una chica sencional".

MUNICIPAL.—

El Municipal exhibirá buenos programas.

A las 14.30 (2.30), matinée con "El fin de Montecarlo" y un programa cómico final

Tanda y noche: "La Chocolaterita", notable producción que es la joya del Film.

POBLACION PENAL en 1.º de Junio

Rematados en el Establecimiento	13
Procesados	18
Detenidos	7
Total	32

EL "TARAPACA"

A medio de hoy, el "Tarapacá" zarpa con rumpo á Valparaíso y escala.

La Administración de Correos admite correspondencia simple para ser enviada por este vapor, hasta las 9.20 de la mañana.

SE OFRECE para todo trabajo Luis Torres.
Angamos y Correa 140.

Herceg y Simini

Recibieron:

Cebollas en sacos
Planchitas en cajas de 4 libras
Té en latitas chicas
Duraznos marca 2 Caballos
Trigo para gallinas

Vino Pinot y Semillón Blanco

TRASLADO

La entrada del INSTITUTO «DON BOSCO» se trasladó a la Avenida Bulnes número 374.

LA DIRECCION.

Relojeria y Joyeria SUIZA

ROCA 843. TELEFONO 495



El mejor reloj

RELOJES PULSERA PARA SEÑORITAS Y CABALLEROS. — GRAN SURTIDO DE RELOJES DE BOLSILLO EN ORO, PLATA Y ACERO.

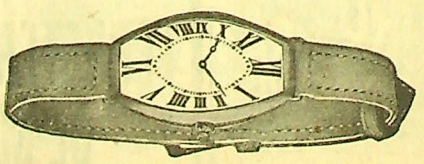

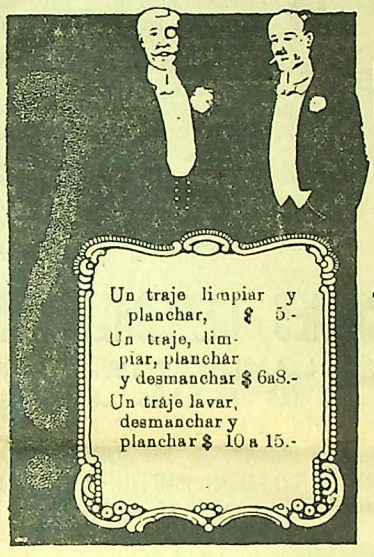

Un traje limpiar y planchar, $ 5.-
Un traje, limpiar, planchar y desmanchar $ 6a8.-
Un traje lavar, desmanchar y planchar $ 10 a 15.-

Lavandería "Modelo"

AVENIDA COLÓN 1270 - 1278.
TELEFONO 219.

Trabajos esmerados
:: y garantidos ::

Por smoking y levitas
tarifa doble.

Plantas de Frutilla,

CLASE GRANDE OFRECE LA:

QUINTA GRIMALDI

Teléfono N.o 335. — Entregas a domicilio.

YESO Blanco
CAL Viva
VIDRIOS y Clavos
de diferentes medidas

ofrecen:

G. & C. KREGLINGER

El Prófugo Abel Moreno es aprehendido

El hambre y el frío lo impelieron a presentarse en el Hotel "Los Cruceros".— Abel Moreno sería el autor de aquel alevoso crímen del "Puente Prat" cometido hará cosa de cinco años.— Este infelíz está tuberculoso en último grado.—Lo que significaría un peligro para la salud de las personas que lo rodean.—Necesidad de aislarlo absolutamente.— Otros Detalles.

Como alcanzamos a informar a nuestros lectores en la edición del Juéves último, Abel Moreno Moreno, procesado por homicidio y que debido al estado de su salud se le mantenía en el Hospital de Miraflores, burlando la vigilancia se había fugado de dicho Hospital ignorándose su paradero hasta aquel momento.

En conocimiento de esta fuga, el Comando de Carabineros adoptó todas aquellas medidas tendientes a encontrar a Moreno, a cuyo efecto transmitió la filiación y señales particulares del referido reo Moreno, a todas las Estancias, Hoteles y Retenes del Territorio y despachó personal a los alrededores de la población en averiguaciones que dieran alguna luz respecto al sitio adonde pudiera haberse dirigido.

Moreno logró fugarse del Hospital de Miraflores el 28 de Mayo último a las 20 horas, establecimiento en el que se encontraba por haber solicitado su traslado a él desde la Cárcel, el Alcaide don Edmundo Alvarado, penal a que había ingresado a raíz de haber sido traído de Castro a esta ciudad.

Por qué Moreno fué puesto en libertad condicional

Se recordará que hace alrededor de cinco años, mas o menos, se cometió un alevoso asesinato en el Puente Prat, o seo el que está en el Rio de las Minas y que da acceso a la población Arturo Prat, homicidio que costó la vida al obrero zapatero Francisco Mancilla Garcamo que a las 9 o 10 de la noche pasaba en compañía de su mujer en dirección al Barrio Prat.

De este crimen se inculpó a Abel Moreno Moreno y a la mujer del obrero ultimado, quienes permanecieron en sumario en la Cárcel Presidio de esta ciudad y de la que salieron al poco tiempo en libertad condicional, por no haberse logrado establecer la verdadera culpabilidad de Moreno ni de la mujer de Mancilla Cárdena.

La odisea

En libertad Moreno, fuese de Magallanes en busca de trabajo o en donde poder pasarlo, habiendo recorrido la costa argentina y la Patagonia, y recorrido muchos puntos tanto en territorio chileno como en el argentino sin que pudiera ser admitido en ninguna parte. También estuvo en Buenos Aires, de donde se largó nuevamente para Chile, enfermo de un brazo, enfermedad que obligó a hacerle la amputación de él. Así, con un brazo menos, en la miseria, con hambre, y sin que nadie le diera albergue, llegó a Castro.

Conciencia?

Llegado al puerto de Castro, voluntariamente presentóse al Juzgado del Crimen de dicha ciudad, confesándose autor del asesinato que se le imputaba y que el móvil fué el de suprimir a Francisco Mancilla Cárdnas para él quedarse con su mujer.

Contestó así mismo, que la mujer fué cómplice y por lo tanto, coautora del homicidio de su marido; pero que, una vez conseguido de él, élla, á quien perseguía y la que le juró pasión eterna.... y que sería para él, sólo para él suya toda la vida y aún más allá de la muerte... se fué con otro galán y lo dejó sólo para toda la vida con su crímen y su corazón sangrando, y con el implacable juez de la conciencia martillándole el alma y cuyo remordimiento lo perseguirá hasta después de la muerte.... más allá de la muerte....

1.º de Agosto.— o

El Juzgado de Castro, previas las tramitaciones judiciales de rigor, envió nuevamente á Magallanes, con los antecedentes y su confesión plana, al reo Abel Mansilla Cárdenas, ingresando otra vez á la Cárcel Presidio de esta ciudad el 1.º de Agosto de 1929 último.

La hoja Gillet.—

Estando en la Cárcel, Abel Moreno Moreno trató de suicidarse, usando para el objeto una de aquellas frágiles hojitas Gillete, con que nos afeitamos la mayor parte de los barbudos. Pero, si se usa la hojita en nuestro aseo personal, es porque deseamos vivir bonitamente es decir, con un aspecto atrayente; y Mansilla, la usó para morir, con objeto muy diverso al acostumbrado.

Por qué fué trasladado al Hospital de Miraflores

Herido por el intento de suicidio, el señor Alcaide don Edmundo Alvarado, pidió el traslado de Moreno al Hospital, habiéndosele llevado al Social. Y aquí, constatando los médicos del establecimiento que además del brazo y las heridas ocasionadas en el pescuezo por la Gille, el reo Morenoestaba minado por la tuberculosis en grado incurable, fué trasladado al Hospital de Miraflores, a fin de aislarlo en lo posible para evitar que contaminara a los enfermos del Hospital Social.

Fuga frustrada

Al poco tiempo de permanencia en Miraflores, Moreno concibió el proyecto de fugarse, proyecto que, al ponerlo en práctica, se lo hizo abortar el guardia que lo custodiaba y que, para mayores males de Moreno, con ello se desvaneció la confianza que para su seguridad o-

(Pasa á la página 11)

"LA UNION" trae diariamente un espléndido y completo servicio telegráfico del Interior y del Extranjero.

SERVICIO TELEGRAFICO

(Viene de la página 7).

El raid de los aviadores peruanos.

Lima. Mayo 31.— Los aviadores Martinez y Zegarra realizaron la tercera etapa de su raid de Estados Unidos al Perú, cubriendo desde Mongomery hasta New Orleans.

SUELDOS DE CORREOS Y TELEGRAFOS

Santiago. Junio 1.º— La Comisión de Gobierno de la Cámara de Diputados despachó favorablemente su informe sobre el proyecto que mejora los sueldos al personal de Correos y Telégrafos de la República.

La Cámara, según nuestras informaciones lo despachará sobre tabla en una de sus próximas sesiones.

MATRIMONIO SE OFRECE, él para Mayordomo ú otra ocupación, ella para cajera o vendedora en el comercio.— Dirijirse: Chiloé 984.

Propuestas Públicas

Solicitanse propuestas públicas cerradas y lacradas para las siguientes construcciones fiscales:

a) Casa para el Subdelegado y Retén y Caballerizas del Cuartel de Carabineros de Navarino;

b) Los proponentes deberán encontrarse inscritos en el rejistro de contratistas de la Dirección General de Arquitectura o en la Oficina del Arquitecto Provincial de Magallanes;

c) Los proponentes deberán presentar boleta de garantía a la órden de la Intendencia, por el 10 o|o del valor de la propuesta, ante un Banco de ésta ciudad;

d) Las propuestas se presentarán en papel sellado de un peso; con una estampilla de impuesto de 10 pesos sin inutilizar;

e) Los interesados pueden consultar diariamente de 16 a 18 horas en oficina del Arquitecto Provincial (Bories 874) los planos y especificaciones para dichas obras;

f) El presente aviso será de cuenta del proponente favorecido;

g) Las propuestas pueden presentarse en conjunto o separadamente por cada obra;

h) Las propuestas se abrirán en la Sala del señor Intendente, el Lúnes 24 de Junio a las 14 horas 30 minutos.

INTENDENTE DEL TERRITORIO.

107|v|24.

Advertencia al comercio perfumista

Se advirte a los mayoristas y detallistas del Jabon HENO DE PRAVIA de procedencia extranjera que serán penados por los artículos 33 y 34 de la Ley de Propiedad Industrial, al ser sorprendidos vendiendo el artículo en cuestión, sin que lleve el envoltorio la firma S. Walter, Santiago de Chile.

De consiguiente, todo producto que no llevare tal firma será considerado como ilejítimo, y caerá en comiso a beneficio del propietario de la marca.

Advertimos a los vendedores de dicho jabón que nuestros Agentes en esa Sres. Farreras o Insúa tienen instrucciones y poder para perseguir a todo infractor por medio de la justicia y recojer todos los jabones que infrinjan esta ley.

LOS FABRICANTES «SOHIAN Hnos.» SANTIAGO

PINTORES EMPAPELADORES VIDRIEROS

Encontrará Ud. cuando necesite en e establecimiento

EL ARCO IRIS

Pida Ud. al teléfono N.o 6 cualquier operario que necesite y será atendido inmediatamente.
Enorme Mostrario de papel.
Ultimas Creaciones 1929.
Servicios a domicilio 103. v n.

Panadería 'La Comercial'

DE NATALIO MARUSIC

Pan fresco dos veces al dia elaborado con las mejores harinas nacionales y argentinas, con maquinarias movibles á electricidad y con la mayor higiene.

PIDAN PRECIOS Y MUESTRAS

Calle 21 de Mayo y Paraguaya 77.- Teléf. 99

Ofrezco

A PRECIOS DE OCASION:

ACEITE PALLARES, BELTRAN, EL OLIVO y CRUZ DE ORO.
CAFE CARACOLILLO y RIO de 1.a
LECHE SUIZA LA LECHERA
ARROZ CAROLINA 'A A A'
CERVEZA LIMACHE | y
VINO PINOT ESPECIAL

Mateo Pasinovich

Errázuriz 928. — Teléfono 350.

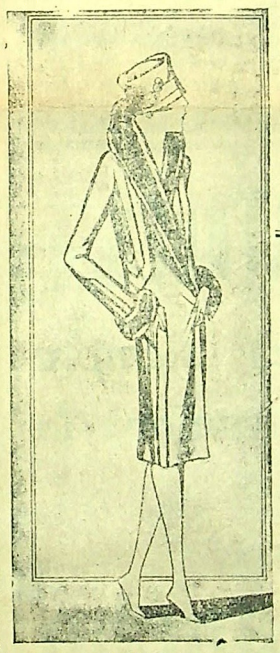

Peleteria Cervantes

— DE —

Manuel Fanjul y Cia.

Pieles gran surtido

EL COMPLETO SURTIDO QUE Ofrecemos en abrigos y pieles para adorno es realmente notable.

NUESTROS PRECIOS de venta son una sorpresa agradable para quienes necesitan comprar artículos de nuestro ramo.

HACEMOS TODA CLASE DE CONFECCIONES Y MODIFICACIONES.

Teléfono N.o 371.

Errázuriz N.o 855.

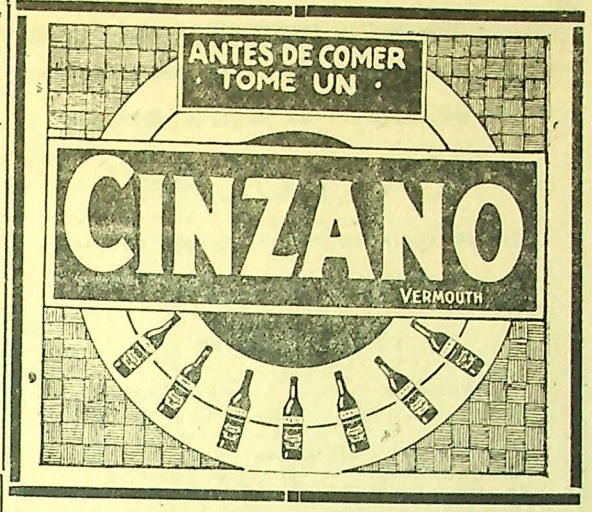

A los Automovilistas

Unica ocasión para cargar en su propia casa sus acumuladores con los famosos Rectificadores Alemanes "PHYWE" que cargan acumuladores de tres y seis celdas. Acuda hoy mismo, que con poco desembolso puede adquirir un aparato "PHYWE" para cargar su acumulador, le ahorrará mucho dinero, tiempo y molestias.

OFREZCO A LOS CAZADORES

Escopetas Alemanas legítimas de acero "Krupp-Essen", de dos caños, en los calibres 12 y 16, con y sin extractor automático.

Cartuchos de la renombrada marca "Express" calibre 12 y 16 en todas las numeraciones.

Colosal surtido en Gramófonos Portátiles á precios nunca vistos desde $ 65.

Ofrezco todos estos artículos á precios sin competencia.

CASA ALEMANA DE
CARLOS STRAUSS
O'HIGGINS, 954-56, FRENTE A LA CRUZ ROJA

OFRECEMOS:

IMPERMEABLES

Zapatones y Zapatillas de goma

Soc. An. Com. **BRAUN & BLANCHARD** (Sección Comercial)

Soc. Internacional de Seguros Generales

"LA POLAR"

SEGUROS CONTRA INCENDIOS Y RIESGOS DE MAR

CAPITAL: $ 3.000.000

CONSEJO DIRECTIVO

Presidente: Don Juan B. Contardi
Vice-Rresidente: Don Antonio Maeztú

Directores:
Don José Montes
Don José Robert
Don Arnoldo Siegers
Don Ricardo Irlam.
Don Juan Hoeneisen
Don Juan Dick
Don Amadeo Bermúdez

Gerente, DON CARLOS AVILA

SE ADVIERTE que la buena aceptación de los afamados licores marca TRES ANCLAS, entre la gente de buen paladar, constituyen la mejor garantía de su excelente calidad :: :: :: ::

Depósito de Licores de

Alfonso Jara P.

Lautaro Navarro N. 1086
Teléfono N. 268.
Ventas al Mayor y Menor.

BODEGA
Frutos del País
de Draguicovic y Zmirak
Jorge Montt 1001. Tel. 478.

OMNIBUS A NATALES

Salidas semanales siempre que el estado de los caminos lo permita.

Por mas datos:

Trasportes Sancho

PLAZA MUÑOZ GAMERO, TELEFONO 949

Compañía Telefónica de Magallanes

La Compañía solicita que por todo reclamo sobre el servicio, nuevas instalaciones presupuestos de líneas, etc., los señores abonados se dirijan a la Gerencia de la Compañía, Avenida Colón número 666; Casilla número 330 o pidendo al telefono

JUAN SCARPA V. Gerente Interino.

Número 491.

GASFITERIA
Y HOJALATERIA
de Guillermo Retamales.
Todo trabajo concerniente al ramo:—Operarios competentes
Avenida Colon 806
Teléfono 316.

TALLER DE HOJALATERIA
de Antonio Schmeisser
Trabajos rápidos y garantidos
— Av. Colón 466. —

De la 4.

no he querido hacer alusión siquiera a las llagas sociales que un género de vida semejante enjendra en las poblaciones industriales modernas.

He nombrado al Venerable Don Bosco, fundador de la Congregación Salesiana.

El era o debió ser uno de esos esclavos, por su humilde nacimiento y escasez de fortuna.

El Venerable Don Bosco conoció personalmente, palpó con sus propias manos la terrible miseria del trabajo manual, tal como lo ha hecho la aplicación del llamado gran principio moderno de la división del trabajo.

Y su corazón se inflamó en el anhelo de aliviarlo o hacerlo desaparecer del mundo; y su genio concibió la manera de realizar ese santo y noble anhelo.

Así fué como la obra Salesiana nació en el planeta.

La idea genial de Don Bosco consistió en transformar a ese esclavo, atado por toda la vida a una pieza de una máquina en un ser autónomo y libre, poseedor de un oficio propio e independiente, que le permitiera ganarse honradamente la vida.

En estas condiciones la personalidad humana no se detiene en su desarrollo, ni se anula, ni se extingue, sino que progresa diariamente; y la vida no es una espantosa y uniforme esclavitud, sino una actividad variada y progresiva; sus horizontes son amplios, y el goce de vivir hace palpitar al pobre corazón humano con una sana y comunicativa alegría.

Este noble, este divino sentimiento de caridad y de solidaridad humanas, que surgiera un día en el fondo de una alma grande como el mundo, y semejante a Dios por su origen, es el germen bendito de la prodigiosa obra de Don Bosco; fué el pequeño grano de mostaza, de que nos habla el Evangelio, que se ha convertido hoy en el árbol inmenso, en cuyo ramaje encuentran sombras y abrigo las aves del cielo.

Las Escuelas de Artes y Oficios para jóvenes de la clase popular y media, fueron la primera cristalización de esa idea genial, y de ese sentimiento de amor a la humanidad. Siguieron los oratorios festivos para niños de corta edad, los círculos juveniles, las Iglesias, las Parroquias, los Hospicios, las escuelas agrícolas.

De Turín la obra grandiosa saltó a toda la Italia; de la Italia a toda la Europa, llevada por sus hijos, a quienes un periodista llama "los caballeros andantes de la fé y de la civilización", la obra múltiple del venerable Don Bosco, variada y múltiple como su grande alma poliédrica, según la feliz expresión de un admirador, se estendió por América, Asia, Africa, Australia.

De los paises civilizados, los caballeros andantes salesianos, una vez encendido el foco de amor y caridad de su obra, emprendieron el camino, a paises salvajes, remotos, ignorados; y en medio de millones de seres humanos, cuyo espíritu yacía en las tinieblas y cuyas costumbres yacían en la degeneración moral, encendieron en todas partes la antorcha de la fé redentora, de las ciencias, de las artes, del trabajo, de la industria, de la libertad; en una palabra, de la cristiana y verdadera civilización.

Desde Iquique hasta el Cabo de Hornos, está extendida esta línea de batalla formada por los soldados infatigables de este ejército del bien, que lo conquistan todo y lo transforman todo con la sola pacífica arma que llevan en la mano, el Evangelio; y con esa otra arma que siempre acompaña a la primera: el amor de Dios y el amor de la humanidad.

¡O sencillo, pobre, dulce, magnánimo, sublime, santo y pacífico libertador de la esclavitud moderna, y rompedor de sus cadenas, Venerable Don Bosco! O glorioso civilizador de tribus y de pueblos salvajes! ¡Cuán inmensa es tu obra!

¡Y de qué colosales proporciones tendría que ser el monu-

(Pasa á la pág 11.)

Sociedad Anónima Importadora y Exportadora de la Patagonia.

Vapor "José Menendez"

Saldrá de Buenos Aires el 28 del corriente debiendo llegar a este puerto el 7 de Junio.

El expendio de pasajes y embarque de carga se atenderá únicamente hasta 24 horas antes de la llegada del vapor.

Maga llanes, Mayo 29 de 1929.

Gastón Boré,
Agente.

Aserradero "EL ROBLE"

OFRECE LEÑA TROZADA Y PICADA.

CALLE ANCAMOS ESQUINA TALCA.

TELEFONO 365

SASTRERIA LA COMPETENTE

OJO: No olvide que en esta sastrería quedará Ud. satisfecho ordenando sus trajes.

ANTIGUA PELETERIA Y TINTORERIA ALEMANA

Nuevas remesas de Mercaderías llegadas por los vapores *Lautaro. - Spreewald. - Heluan:*

Vestidos de lana para señoras. Batas de lana.
Paletoes para invierno, última moda para señoras.
Ropa interior de seda para señoras. — Ropa interior de lana "Jaeger" para hombres.
Máquinas de coser de pié y mano de la afamada marca "Vesta"
Camisas para hombres, Corbatas, Sacos y Sobretodos para niños y jóvenes.

JUAN MEYER y Cía.

Calle Roca esq. O'Higgins

(Viene á la pág. 10)

mento que la humanidad entera agradecida debiera elevarte, si ella pretendiera que ese monumento guardara proporción con su propia gratitud, y al mismo tiempo con tus méritos, con tus virtudes, y con tu gloria!

He aquí, la descripción de este monumento ideal, tal como lo concibe un gran escritor compatriota, y posiblemente, hijo de Don Bosco.

Después de trazar a grandes rasgos su obra colosal, exclama:

"Y qué monumento más verdadero y más grande que este?"

"Construído en pocos lustros, tiene ahora por base toda la tierra; sus piedras angulares se llaman Europa, Asia, Africa, América, Australia; su vértice toca al cielo; sus numerosos detalles están constituídos por innumerables almas redimidas, las cuales yacían en otro tiempo en el fondo de la tierra inhospitalarias y salvajes, trocadas hoy en playas risueñas y amenísimas."

Voy a terminar esta misma cita en la propia lengua admirable que posee recursos de colorido y de elocuencia, y sonoridades musicales, como ninguna otra del mundo:

"Esso é dunque il solo monumento degno del Venerabile Don Bosco, perché é il solo che riproduce gli aspetti dell'anima sua, varia como il cielo stellato, profonda come gli abissi del mare sterminato; é il solo che esterna tutte le potenze del suo Genio anelante senza posa e senza tregua all'attuazione di un'unica grande idea: "l'elevazione religiosa, sociale e morale dell' unamitá sofferente.— **Ricardo Cox Méndez.**

CUENTO DEL DOMINGO

Piedras Preciosas

Por Arthur Shnitzler.

(La habitación de Gabriela, amueblada con sobria elegancia. Crepúsculo. La ventana está abierta. Vista sobre el parque. La copa de un árbol, casi completamente sin hojas, asoma por el vano de la ventana.)

Gabriela.— ¡Ah, por fin te encuentro! ¡Y delante de mi secreter! Pero, ¿qué estás haciendo? ¿Por qué revuelves mis cajones? ¡Jorge!

Jorge.— Era mi deber..., y he hecho perfectamente. Te lo demostraré enseguida.

Gabriela.— ¿Por qué? ¿Qué has encontrado? ¿Tus cartas?

Jorge.— ¿Y esto?

Gabriela.— ¿Qué?

Jorge.— ¡Estas dos piedras! ¡Este rubí y esta otra gema pequeña, oscura! Las dos me son desconocidas. No te las he dado yo...

Gabriela.— No... Y me había olvidado... de ellas...

Jorge.— ¿Te habías olvidado? ¿Y por eso las tenías escondidas en un rinconcito de este último cajón?... Confiesa en seguida, en lugar de mentir. ¡Veamos!... (Pausa) ¡Ah!, callas? ¡Resulta tan fácil callar cuando se es culpable! Pero quiero seguir buscando. ¿Dónde has escondido las otras joyas?

Gabriela.— No tengo otras.

Jorge.— Eso lo he de ver yo. (Empieza a abrir con violencia los cajoncitos del secreter.)

Gabriela.— No busques más. Es inútil. No tengo otras te lo juro!

Jorge.— ¿Y estas gemas, por qué...?

Gabriela.—¡He hecho mal, quizá!

Jorge.— ¡Quizás!... ¡Gabriela! ¡Es la víspera del día en que te habría hecho mi esposa! Yo creía verdaderamente que había quedado cancelado todo el pasado..., ¡todo! Contigo, en tu presencia, he arrojado al fuego cartas, abanicos, fotografías y las mil cosas insignificantes que me recordaban el tiempo en que aun no nos conocíamos... Brazaletes, anillos, aros, prendedores..., todo lo regalamos, lo dispersamos... Aquí, frente a mí, juraste: "Mi pasado ha desaparecido por completo... Sólo a tu lado he sabido lo que es el amor..." Y yo, naturalmente, te creí..., porque los hombres creemos siempre todo cuanto nos dicen las mujeres..., sobre todo si se trata de cosas que alegran nuestro corazón...

Gabriela.— ¿De modo que debo jurar otra vez?

Jorge.— ¿Para qué, ya? ¡Hemos terminado..., tú y yo hemos terminado! ¡Oh, qué bien has interpretado tu papel! Febrilmente como si hubieses querido borrar toda mancha de tu pasado, contemplabas la llama de la chimenea mientras ardían las cartas, los retratos..., todo... ¡Llorabas lágrimas de arrepentimiento!... ¡Ah, qué insulsa comedia! Todo era en vano, todo era mentira. Sin embargo, yo desconfiaba aún de tí... Y ya ves que no me ha faltado razón para hurgar en tu secreter... (Pausa). Pero, ¿por qué no hablas? ¿Por qué no te justificas?

Gabriela.— Puesto que quieres abandonarme...

Jorge.— Quiero saber que significan estas dos piedras... Quiero saber por qué la has ocultado evitando evitando que corriesen el destino de tus otras joyas...

Gabriela.— ¿Me perdonarás luego?

Jorge.— (Exaltándose, sin responder a la pregunta.) ¿Por qué has conservado este rubí? ¿Por qué?...

Gabriela.— (Pálida, temblorosa.) ¿Me escucharás con calma?

Jorge.— Sí... Pero habla de una vez...

Gabriela.— Este rubí... era de un medallón... del cual se desprendió...

Jorge.— (Ceñudo.) ¿Quién te dió ese medallón?...

Gabriela.— ¿Qué importa eso? Yo lo llevaba cierto día... al cuello, con una cadenita...

Jorge.—¿Quién te lo dió?

Gabriela.— Es indiferente... (Con dulzura.) Creo que fué mi madre... ¿Ves? Si yo fuese una miserable, como tú piensas, podría decirte: "Lo he guardado porque era de mi madre..." Y tú lo creerías... Pero, en cambio, no he querido deshacerme de él porque... se desprendió de mi medallón un día..., un día cuyo recuerdo me es grato...

Jorge.— (Con un soplo de voz.) Prosigue.

Gabriela. — ¡Ah, cuánto bien me hace poderlo contar!... Dime, ¿no te burlarías de mí si yo me sintiese celosa de tu primer amor?

Jorge.—¿Qué quieres decir?

Gabriela.— (Siguiendo el hilo de sus pensamientos.) Sin embargo, el recuerdo del primer amor es algo dulce..., algo así como esos dolores que parecen acariciarnos... Además..., para mí ese día... en que aprendí a conocer el sentimiento que mas tarde debía ligarme a tí... ¡Oh, es menester haber conocido el amor para amarte como yo te amo! (Apasionadamente.) ¡Trata de comprenderme, mi Jorge!... Si tú y yo nos hubiésemos encontrado cuando el amor era todavía una enigma para mí, ¡quién sabe si cada cual no habría seguido su camino sin preocuparse del otro!... ¡Oh, no sacudas la cabeza, Jorge! Es así. Y tú mismo lo reconocistes una vez...

Jorge.— ¿Yo?

Gabriela.— Dijiste: "Quizá sea mejor así. ¡Era necesario que ambos nos hallásemos en plena madurez de vida para poder afrontar una pasión tan grande!"... ¡Una pasión tan grande, Jorge! ¡Así dijiste!... ¡Esas fueron tus generosas palabras de entonces!

Jorge.— Sí... Los hombres siempre tenemos en los labios un consuelo de esa especie, cuando amamos a una mujer que cuenta con su pasado...

Gabriela.— (Temblorosa.) Este rubí... ¿Ves? Soy franca... Este rubí me recuerda el día...

Jorge.— ¡Vamos! Termina...

Gabriela.— Lo sabes ya, Jorge... El día en que... cuando yo era todavía una niña..., dieciseis años...

Jorge.— (Brusco.) Y él veinte..., alto y moreno...

Gabriela.— (Dolorida, sincera.) No lo recuerdo más, amor mío... Sólo recuerdo el bosque frondoso..., el sol de primavera... y el primer beso que recibí de labios de hombre...

Jorge.—¿Y no maldices aquel día que te arrebató a mí, antes de que yo te conociese?

Gabriela.—No, Jorge... Suceda lo que sucediere, yo no maldigo aquél día; al contrario, me avergonzaría ocultarte lo que aquel día significa para mí... (Vibrante, apasionada.) Jorge, tú sabes que yo te amo como nunca ninguna otra mujer ha podido amarte; pero, a pesar de todo, a pesar de que con tu amor he alcanzado la dicha más grande a que jamás me habría atrevido a aspirar..., a pesar de todo el dolor que con ello pueda causarte, te repito, mi Jorge: ¡No! Nunca podré olvidar el instante de aquel primer beso...

Jorge.— (Sarcástico.) ¿Y pretendes amarme?...

Gabriela.— Recuerdo apenas los rasgos de aquel hombre... No sé ya cómo era su mirada...

Jorge.— (Violento.) Pero sus brazos te estrecharon, sus labios te besaron..., y tú, ¡alma bondadosa!, no puedes olvidar aquel instante y, mucho menos, maldecirlo... ¿No comprendes que esa confesión me enloquece, evocando terriblemente todo el pasado?... Pero sí, es justo. Tú debes aún soñar con otros besos que no fueron los míos. Cuando estoy ante tí, tú ves otra imagen que no es la mía...

Gabriela.— (Dolorosamente.) ¡Qué mal me comprendes! Tienes razón en decir que sería preferible que nos separáramos...

Jorge.— Entonces..., ¿como debo juzgarte?

Gabriela.— ¡Afortunadas las mujeres que saben mentir!... ¡No! Ustedes los hombres no soportan la verdad... Recuerda lo que me dijiste un día: "Te lo perdonaré todo, Gabriela, todo, menos una mentira..." Aun vibra en mi oído el acento que imprimiste a tus palabras... Y yo te lo he confesado todo... (Conteniendo a duras penas los sollozos que fluyen de su garganta.) Yo me he hecho humilde, te he tomado las manos, te las he besado, y te he dicho: "¡Jorge, soy una mujer indigna, pero te amo!"... Ninguno de los mendaces pretextos que abundan en la boca de los demás acudió a mi boca. Yo te declaré valientemente, exponiéndome a perder tu cariño: "Jorge, he amado los placeres, he sido ávida, he arrastrado una vida de disipación... No soy digna de tu amor..." ¿Olvidas acaso que te dije todo esto aun antes de que me besases la mano por primera vez?... Sí, yo quería rehuirte porque te amaba... Y tú me seguiste... Tú mendigastes mi amor... Y yo me resistía, me negaba a manchar con mi vergüenza al hombre que había sabido despertar en mí un amor más grande, distinto completamente al que hasta entonces conociera... ¡el verdadero, el primer amor de mi vida!... (Se cubre el rostro con las manos para que él no vea las lágrimas que resbalan lentamente por sus mejillas.) Sin embargo, tú me quisiste... y yo no pude ya negarme... ¡Cómo me estremecí, cómo temblé, cómo lloré!... Y tú me elevaste, me devolviste día tras día lo que los otros me habían quitado... En tus brazos leales fuí lo que nunca había sido: pura, feliz... Fuiste muy generoso... Supiste perdonar... Y ahora...

Jorge.— ¿Ahora?

Gabriela.—Ahora me arrojas de tu lado, porque soy sencillamente como las demás...

Jorge.— (Conmovido) No..., no lo eres... ¡No debes decir eso, Gabriela!... (Largo silencio.) ¡Ven, Gabriela!... (Se ha acercado a ella, ha apoyado sus manos sobre los hombros de la jóven, ha impreso un beso castísimo en sus cabellos.) ¡Ven, Gabriela!... Aquí hay demasiada oscuridad... Salgamos a pasear por el parque...

Gabriela.— (Enovillada contra él.) ¿No hará demasiado frío?

Jorge.— No, no. Hay ya un perfume de primavera naciente...

Gabriela.— ¡Cómo quieras, amor mío!

Jorge.— (Bruscamente, como recordando.) ¿Y esta otra?...

Gabriela.— ¿Qué?

Jorge.— Esta otra gema, este alfiler con una piedra negra...

Gabriela.— (Después de titubear.) ¡Es un diamante negro!... Negro como mi pasado..., como las tinieblas de la duda... (Abrazándose a él desesperadamente.) Será lo único negro que subsista de ahora en adelante entre nosotros, ¿verdad, Jorge?... (El la mira como desconcertado, entre sonriente e inquisitivo.) Ese brillante es un símbolo y una promesa!... Perteneció siempre a mi padre... En su corbata lo ví constantemente brillar, desde que tuve uso de razón... Y lo he guardado por años y años, celosamente, religiosamente..., lo mismo que el rubí del medallón que me regalara mi madre el día de mi primera comunión... ¡Ese brillante negro es la ofrenda sencilla de una mujer doliente y apasionada al hombre bueno y recto... en el día de sus nupcias!...

(Se abandona sollozante sobre su pecho, en tanto que él la estrecha fuertemente, conmovido, incapaz de pronunciar una palabra.)

¡Ya llegó!

El más notable de todos los camiones Chevrolet

CHEVROLET

32 o/o más fuerza

20 o/o más velocidad.

En ninguna ocasión ha demostrado tan plenamente el CHEVROLET su capacidad para construir camiones excelentes, porque sus últimos modelos compendian todo cuanto pudiera desearse en un transporte de esa naturaleza, y sus precios son tan bajos que modifican la idea que todo dueño de camión se había formado acerca de lo que podía esperar dentro de esa categoría de precio.

En potencia, en capacidad de carga, en aceleración, seguridad y docilidad, el CHEVROLET representa un gigantesco paso de avance dentro de la industria automivilista, dado por los mayores fabricantes de camiones del mundo.

Un seis en la categoría de precio de cuatro.

JULIO JOSSEAU.—Ajente

Casila 245 Teléfono 569

(Viene de la pág. 9)

frecía un hombre que habiéndose presentado voluntariamente ante un juez a confesar su crimen; estando con un brazo menos; saber que una enfermedad sin cura posible lo mina, había inspirado a sus custodias. En fin, ahora Moreno sería mas estrictamente vigilado y no se le guardarían los miramientos que hasta el instante de querer fugarse se le tuvieron.

Las 20 horas del 28

Esta fué lo hora en que logró burlar la vigilancia Abel Moreno Moreno, el Martes 28 de Mayo último. La fuga esta vez le ha sido muy fácil. La experiencia del intento frustrado, aguzó su ingenio. La casa del Hospital de Miraflores ofrece muchos puntos vulnerables. Y esta vez obraría de noche, a las ocho de la noche. A esta hora la obscuridad favorecería sus planes. Y los favoreció. Y esta vez como la otra en que salió en libertad condicional, anduvo, anduvo... hasta que el frío y el hambre, el instinto de conservación, lo empujó al Hotel de los Cruceros, distante 60 kilómetros mas o menos de esta ciudad, al que llegó poco antes de las diez horas de ayer.

El dueño del referido Hotel, que tenía ya la filiación y señales particulares de Moreno, datos que la Comandanciade Carabineros suministró oportunamente en todas direcciones, dió cuenta de la llegada de Abel Moreno Moreno a su establecimiento.

El Comando de Carabineros dispuso la inmediata aprehensión y traslado del reo a esta ciudad, donde nuevamente se encuentra el infortunado desde las 15 horas de ayer mismo.

Qué harán de Moreno?

Lo peor del caso es que el Sr. Alcaide de la Cárcel, solicitará de quien corresponda no reingrees al penal de su cargo el referido Moreno, pues que ahora la tuberculosis de que está afectado, significaría la contaminación de toda la población carcelaria. Entónces se pensará recluirlo otra vez en el Hospital Miraflores. Pero de aquí tratará de fugarse por tercera vez. ¿A dónde se llevará á Moreno? De todos modos, el proceso por homicidio sigue su curso legal. Y mientras se dicta sentencia en primera instancia; que Moreno apele de ella; que la Corte respectiva acoge la apelación o confirma la sentencia de 1.a instancia, el reo debe necesariamente que permanecer recluído en algún establecimiento de la localidad. Pero no es esto todo. Habiendo confesado Moreno que la mujer del asesinado en el Puente Prat, fué coautora del homicidio en la persona de su marido Francisco Mancilla Cárdenas, mientras no aparezca la referida mujer, tampoco el Juzgado del Crímen de Magallanes podrá dictar sentencia en 1.a instancia.

GUIA PROFESIONAL

ABOGADOS

EFRAIN VIO SAYAGO

Abogado y Procurador del Número.
Estudio y domicilio: Caupolicán 368 - 370.
Teléfono 114 — Casilla 432.
VALDIVIA

Acepta representaciones y defensa ante la Ilustrísima Corte de Apelaciones.

JULIO VALENZUELA CAMPOS

ABOGADO
VALDIVIA
Atiende defensas ante la Ilustrísima Corte de Valdivia. Estudio Calle Arauco N.o 412. Casilla 720.

ALFONSO AGUIRRE HUMERES
Abogado
Estudio: Plaza Muñoz Gamero N.o 1015.— Teléfono 842.

ALBERTO BINIART CORVALAN
Abogado
Calle Valdivia 674 esquina Carlos Bories. Teléfono 64. Casilla 489.— Horas de oficina de 10 á 11½ A. M. y de 2 á 5 P. M.

ALEJANDRO LAGOS RIVERA
JORGE LAGOS RIVERA
Abogados
Consultas de 14 á 18 horas.
Chiloé 1058.— Telf. 757.
Casilla N.°

LUIS DAVID MALDONADO
Abogado
Estudio W. Seguel 595.—Teléfono 610.— Notaría Vergara. Horas: de 9 á 12 y de 13.30 á 18.30.— Casilla 231.

MIGUEL BRZOVIC R,
Abogado
Estudio: Calle Roca 978. Altos de la Casa Jordan.
Horas de oficina: de 9.30 á 12 y de 14 á 17 hs. Telf. 964.

LUIS A. CUADRA
Abogado
Estudio y domicilio: Chiloé N.o 957.

FRANCISCO BONACICH M.
ABOGADO
Estudio 21 de Mayo N.o 1181 (al lado del Banco Yugoslavo). Teléfono 944 -::- Casilla 226.
Horas de oficina: De 9 á 12 y de 14 á 17,30.

MEDICOS

Dr. C. UHRMACHER
Médico - Cirujano
Titulado en Chile y Alemania. W. Seguel 650 (frente á Carabineros).
Teléfono 589 — Casilla 422.
Horas de consultas: de 5 á 17 horas.

Dr. M. DOMIC
Médico - cirujano.
Titulado en Alemania, Yugoslavia y en Chile. Ex-ayudante de la Clínica Médica de París.
Medicina en general
Rayos X, Ultravioleta, Sollux, Diatermia.
Consultas: de 14 á 17 horas.
Calle Pedro Montt 951.— Teléfono Nos. 851 y 408.

COMUS J. MEREDITH
Médico - Cirujano
Errázuris N.° 775.—Telf. 390.
Consultas de 2 á 5 p. m.

Dr. ALFREDO JIMENEZ
Rayos X Ultra Violeta.
Diatermia.— Consultas de 1 á 5.
L. Navarro N.° 1151—Telf. 396.

Dr. LAGOS RIVERA
Médico - Cirujano
Especialmente partos.
Consultas de 2 á 5 p. m.
Valdivia 654.— Teléfono 57.

Dra. IRMA HERRERA PEREZ
Médico - Cirujano
Especialista en niños. Médico-residente del Hospital. Exámenes de Laboratorio.
Consultas de 14 á 16 hs.
Teléfono N.° 976.
Progreso esq. Magallanes

MAURICIO HEYERMANN
Médico - Cirujano.
Medicina jeneral. Especialmente vías urinarias.
Errázuriz 840. —:— Consultas de 2 á 5 P. M.

DENTISTAS

Dr. DIÓGENES BARRIOS
Dentista
Trasladó su consultorio á la calle Chiloé N.o 878, esquina Valdivia. Teléfono 453.

ROGELIO SAEZ (Padre)
Dentista
Estudio: calle Errázuriz altos Ferretería Foretich (Edificio nuevo).—Teléfono N.o 506.

Tráigase la tela y por $ 120.— se le confeccionará un traje a la medida, de corte de última moda en la Sastrería de JOSE BARASSI, calle Erráz uriz N.o 531. v-14

SOCIEDAD DALMATA DE SOCORROS MUTUOS.

DIRECTORES DE TURNO

Miguel Anicich, Balmaceda esquina Peruana.
Francisco Brzovich, Progreso N.o 1017.
Antonio Peruzovich, Varadero Braun y Blanchard.
Natalio Marusich, 21 de Mayo esquina Paraguaya.
Victor Zmirak, Pedro Montt N.o 1001.
Jorge Martinich, Fab. Aguas Gaseosas, Caupolicán, 578.

Cobrador de la Sociedad, Sr. Jorge Domic.

Suc. C. A. MILWARD
TALLER MECANICO Y FUNDICION
BUQUES — CALDERAS — AUTOMOVILES
Se hacen composturas de toda clases de máquinas
Se hacen accesorios para cualquier tipo de motores. En combustión interna.

BAZAR ESPAÑA
— DE —
JUAN BOHR
Se trasladó a la calle Errázuriz al lado de la Muebleria Moderna, donde atenderá su clientela con un surtido nuevo de mercaderías Teléfono 76.

Para Zapateros
Recibió la
Talabartería L. Feller
Suela de primera clase
BOX CALF y Cabritilla, negro y de color.
SURTIDO DE ESTAQUILLAS, CLAVOS Y HERRAMIENTAS DE ZAPATERIAS.

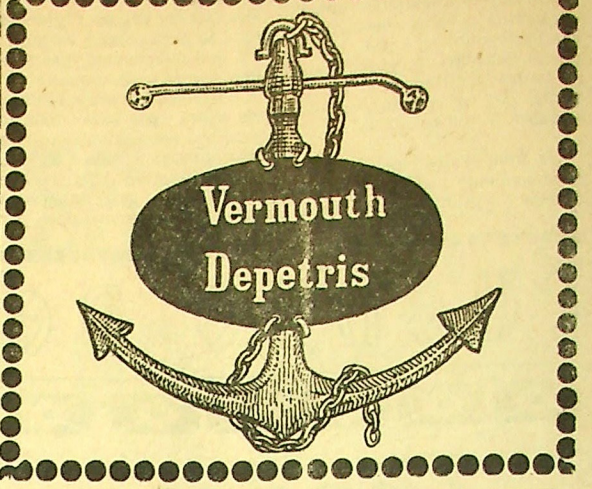

Recibimos:
CONSERVAS DE LA NUEVA COSECHA
HUESILLOS NUEVOS - ALPISTE
SARDINAS AMERICANAS
PISCO de Varias Marcas
VINOS Y LIÇORES
Calle 21 de Mayo
Esq. Errazuriz, 1198
Teléfono N.o 476.
Biskupovic y Kuscic

MUEBLERIA
DE M. GONZALEZ
EXISTENCIA PERMANENTE DE MUEBLES.
Av. REPUBLICA 484

MUEBLES
En acero, al laque blanco y enseres asepticos para Consultorios y Hospitales :: ::
Broncería Mecánica
ofrece:
EL TALLER RODRIGUEZ
21 de Mayo
esquina Balmaceda y Bories 561



Nuestro Taller
le asegura el trabajo permanente de su FORD.

El deseo que un automóvil ó camión funcione eficientemente es sólo natural. Si su coche está sucio, amarrado con alambres y de aspecto desagradable, Vd. se expone á sufrir accidentes y si lo ocupa en el arriendo, á que se prefieran otros mejor tenidos que el suyo. Venga á nuestro Taller. Tráiganos su coche. Le haremos un presupuesto, dentro de su alcance, que le asegurará el buen trabajo permanente de su Ford. Así no correrá riesgos inútiles y conseguirá mayor satisfacción y provecho.

SOCIEDAD ANON. COM. BRAUN Y BLANCHARD
Sección Garage
Agentes Autorizados
Calle Balmaceda 833 — Teléfono 51 — Magallanes

"EL SOL DE CANADA"
Cía. de Seguros sobre la vida
G. A. T. RIESCO
Pídase datos de las pólizas del Agente-Residente en Magallanes, C. A. T. Riesco, Pedro Montt 949

Papel Ferroprusiato.
Papel Milimetreado
Tela para Ingenieros.
En venta en la
LIBRERIA
de Hugo Addler
O'Higgins 949 — Tel. 496.

FOLLETIN DE "LA UNION" NUM. 13

EL SOCIO

POR JENARO PRIETO

—¿Qué tienes? ¿No vas a acostarte?

—Sí; cuando no estés enojada...

—¡Tonto!

Y le estrechó en sus brazos.

***

VII

Item más, lego a mi sobrino Julián Pardo el escritorio de caoba y la suma de quince mil pesos para que me tenga presente en sus oraciones."

¡Pobre tio!

Vivía arrumbado como trasto inútil en una pequeña quinta de Quillota, y he aquí que hace testamento y junto con la beneficencia, el hospital, la escuela de la parroquia, etc. incluye a Julián entre una serie de obras pías, estira la pata y s emarcha al cementerio con el hábito de hermano tercero, sin ruido ni vanidades, dejando tras de sí la estela de quince mil pesos...

¡Pobre tio Fabio...! ¡Era un campeón del rosario y los recuerdos de familia...! ¿A quién le habría dejado el retrato del abuelo con su gran corbatin negro y su cara de aguilucho desplumado?

Julián estaba seguro de que le debía a su nariz delgada y curva, con vaga semejanza a la del cuadro, ese recuerdo cariñoso que ahora se traducía en un legado. Heredaba por la nariz, heredaba por una linea curva como otros heredan por la linea recta. ¡Qué diablo! Nadie sabe por dónde ni por qué llega el dinero ¡pero venía bien!

En el escritorio y ante el viejo mueble de caoba, consideró el caso detenidamente. ¡Quince mil pesos! Una serie interminable de cuentas y compromisos acudieron al recuerdo como a un concurso de acreedores: cinco mil pesos al Banco, tres mil a un amigo íntimo; mil, la letra que descontara Luis Alvear; 400 al sastre... ¡qué horror! los 15 mil pesos en contacto con su mano estallaban como un shrapnell.

Al día siguiente estaría mas pobre que ahora... y luego su mujer, su pobre mujer que esperaba siquiera una pequeña parte de esa suma para sacar a veranear al chico "que estaba tan delicadito", para arreglar algo la pieza y comprarse un abrigo mas decente... No; para eso mas valía intentar una "arriesgada" en el tapete, en la bolsa, en cualquier parte. ¡O se duplican o no hay nada!

Mentalmente consultó a sus acreedores. ¿Qué les parece mejor? recibir un treinta por ciento al contado—veía bien que no podía corresponderles más— o exponerse unos momentos a trueque de obtener el pago íntegro del crédito.

¡Bah! No cabía discusión: Desde el Gerente hasta el lechero parecían hacerle un signo afirmativo:

—Conforme, don Julián, hay que arriesgarse.

Pero en el garito, no; dijo Julián; sería mal visto por Uds. mismos. En la Bolsa: Eso es mas de caballero. Mi pobre tio Fabio no se conformaría jamás de ver su dinero reducidoa fichas en una mesa de juego...

Cogió el diario. ¿Qué acciones comprar?

Ucayanis, Fortuna, La Gloriosa, Adios mi Plata..., no tenía la menor idea de esos títulos. ¡Qué tontería! A qué pensarlo tanto. No iba a intentar un golpe de fortuna? Bus caría una "mano inocente" para la jugada.

Llamó a su mujer.

—Díme: supuesto el caso de que así como mi tio nos ha dejado quince mil pesos, nos hubiera dejado cien mil y quisiéramos hacer una inversión ¿cuál de estas acciones elegirías?

—Ninguna. Yo sería partidaria de comprar una casita, no muy grande, por supuesto, pero bonita, de esas en forma de chalet, con ladrillos colorados y una enredadera de flor de la pluma que subiera por la pared del fondo, para ocultar un poco el gallinero...

—¡Hija, por Dios! Nno sigas haciendo construcciones. Recuerda que la herencia no es de cien mil pesos sino de quince mil, y hay que pagar un mundo de acreedores.

Has cuenta de que se trata de un millonario excéntrico que quiere meter su dinero en cualquier cosa...

—Para un hombre tan estúpido yo le aconsejaría estas acciones: las "Adios mi Plata" ¿Te parece bien?

—¡Admirable! dijo, riéndose, Julián.

Ella se acercó mimosa.

—Dime la pura verdad. ¿Es Davis el que te ha hecho ese encargo?

—¿De dónde sacas ese disparate?

—No me lo niegues. Ese millonario raro tiene que ser él... ¿A qué lo ocultas?

Y añadió con malignidad.

—Cómprale las "Adios mi Plata". Muchas, muchas! ¡Cuánto me alegraría de que perdiera!

Aquel recuerdo de Davis fué para Julián una revelación.

Su mujer tenía razón! No era propio que él, un infeliz que debía a cada santo una vela y necesitaba mantener su prestigio de hombre serio, se metiera a especular. En cambio Davis...

Como lo pensó lo hizo.

Esa misma tarde fué donde un corredor de comercio y le explicó en breves palabras el asunto: Su socio, un inglés acaudalado, quería comprar algunas acciones de la Compañía Adios mi Plata; quería, eso sí, limitar sus pérdidas a una cifra dada.

—Aquí tiene estos diez mil pesos como garantía. ¿Le puede comprar dos mil acciones? Bien. Sí bajan mas de cuatro puntos, liquida Ud. la operación. Si su-